

# Catalunya Forestal

ÒRGAN DEL CONSORCI FORESTAL DE CATALUNYA

abril - juny 1998 n° 45

1948 50 anys  
1998 fent bosc

- El DARP suprimeix les ajudes forestals
- El Consorci arriba a Patagònia i a la Illa de Pasqua
- L'Assemblea General aprova la declaració de Montserrat
- Cloenda de les Jornades Tècniques sobre boscos a la Val d'Aran
- III Fòrum de Política Forestal
- Compareixença del Consorci al Parlament
- El PP presenta la Llei del CPF
- COSE al Comitè Forestal Consultiu de la UE
- Els boscos entren a la política de desenvolupament rural
- Millora la demanda de suro per taps i la fusta de serra

#### AGENDA:

- 26 de juliol: Acte central del Cinquantenari
- 4 - 6 d'octubre: Viatge a Aquitània

amb el suport de:



Diputació de Girona



Generalitat de Catalunya

Exposició Ara és demà - Catalunya. Reptes de futur.

# A CATALUNYA, ENTRE TOTS FEM ARA

Vine a veure-ho  
al Moll de la Fusta  
Del 15 de juny al 27 de setembre  
de 12 a 23 hores  
Entrada lliure



## EL BENESTAR DE DEMÀ.

A Catalunya treballem per guanyar en sanitat, en serveis. Guanyar en natura, en educació. En progrés. I tot, per guanyar en el més important: la nostra qualitat de vida. Entre tots hem fet una Catalunya forta i sana. Som el cinquè país del món en esperança de vida. Tenim 300 àrees bàsiques de salut. I la distància màxima d'un hospital se situa a només 30 km. A més, gaudim d'un bon sistema educatiu. Essencial per a la integració al món laboral i factor decisiu en el nostre benestar. Les noves tecnologies com l'internet, la videoconferència i el cable faciliten el treball i permeten un estalvi de temps. Temps per gaudir en una Catalunya encara més solidària i acollidora. Entre tots, estem fent ara un país amb un futur encara millor. Un país que tingui en compte les necessitats de tothom. **Perquè a Catalunya Ara és demà**

Catalunya. Reptes de futur



Amb el patrocini de:



Amb el suport de:



Aportació tecnològica:



Hi participa:



Agraïm la col·laboració de: Antoni Accensi, Autoritat Portuària de Tarragona, Bector MBT S.A., Centre d'Estudis Marítims i Activitats del Port de Tarragona (CEMAPT), CESCA, Comissió Europea, Dir Centres de Fitness, Ecotelecia, ESA, European Space Agency, Ferrocarrils de la Generalitat, Forges, Fundació Catalana per a la Recerca, Geo Alsthom, IBM, IEEO, Institut de Robòtica, La Caixa, Linetk Internacional Inc, Mira S.A., National Aeronautics and Space Administration, Orquestra de l'Escola Vitrèlia, Patronat Català Pro Europa, Publímob, Racional, Seat, UOC, UPC.

## Catalunya Forestal

**Edita:** Consorci Forestal de Catalunya

**Direcció:** Verdaguer 3, 2n,  
E-17430 Sta. Coloma de Farners

**Tel:** 972 842708 i 93 3196417

**Fax:** 972 843094 i 93 3195724

**E-mail:** consorci@forestal.net

**Consell de Redacció:**

- Miquel Massaneda i Rovira (President)
- Josep M<sup>a</sup> Vila d'Abadal i Serra (Vicepresident)
- Joan Garolera i de Prades (Secretari)
- Eduard Rojas i Briales (Director)
- Antoni Giménez i Plensa (Adm. i Publicitat)

**Impressió:** Arts Gràfiques Cantalozella  
(Sta. Coloma de Farners)

**Dipòsit legal:** GI-1103-1997

**Periodicitat:** Trimestral

**Preu subscripció:** 3.000 Pts./any

**Tiratge:** 2.500

**Foto portada:**

Bosc de Nothofagus als Andes xileno-argentins  
(Llac Esmeralda)

Nº de socis a 31.12.1997: 729

Nº de socis a 22.6.1998: 749

# ÍNDEX

- Índex .....	pàg.3
- Editorial .....	pàg. 4
- Notícies Forestals (Catalunya) .....	pàg. 6-9
- Notícies Forestals (Fiscalitat i Ajuts - Espanya) .....	pàg. 10
- Notícies Forestals (Europa) .....	pàg. 11
- Notícies Forestals (Universitat i recerca) .....	pàg. 12
- Bibliografia .....	pàg. 12
- Mercats Forestals .....	pàg. 13
- Serveis del Consorci Forestal de Catalunya .....	pàg. 14-15

Col·labora:

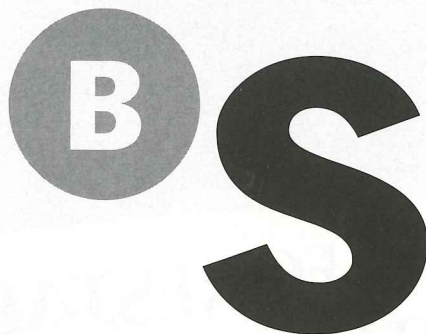

# Banc Sabadell

## Declaració de Montserrat

Després de 10 anys de força confusió, als primers anys d'aquest decenni la Generalitat va adoptar una política forestal que no ens hem privat de qualificar com la millor de les 17 CC.AA. espanyoles. Va ésser un complex pacte entre la Generalitat i el sector forestal representat en bona mesura pel Consorci Forestal de Catalunya, pacte que hem anomenat d'acord amb l'element més significatiu -el Pacte del PEIN- i que es fonamentava en quatre elements:

- establiment del Centre de la Propietat Forestal,
- dotació de fons per uns incentius forestals homologables amb els països veïns,
- l'adequació de la pressió fiscal,
- l'acceptació d'un nou PEIN basat en el reconeixement del pagès-ramader-silvicultor com a element clau del nostre paisatge i no quelcom hostil a extingir.

El Centre de la Propietat Forestal ha tingut una evolució inesperada, i el fet que avui més de 1.000 silvicultors, que suposen el 20% dels boscos familiars de

ment per la nostra part, tot i que la seva implementació més recent torna a etapes que enteníem ja superades.

El veritable problema de fons es troba a la financiació de la política forestal. La Generalitat va establir una raonable línia d'ajuts d'acord amb les necessitats inversores del sector, la baixa rendibilitat i els serveis públics que donen els boscos (externalitats). Malgrat això, mai ha disposat d'un pressupost propi per boscos, amb la qual cosa quan la gent es va engrescar a fer inversions -i a més ens va caure la desfeta dels incendis del 94- la línia d'ajuts va quedar totalment col·lapsada. Cal recordar que mentres que el Pla General de Política Forestal aprovat pel nostre Govern el 1994 preveia 4.300 milions de Pts. de subvencions forestals per enguany, als Pressupostos de la Generalitat n'hi ha previstos tan sols 122. Quin sector hauria assumit sense queixa retalls del 97% de les pròpies previsions governamentals?

Però, per què passa això. En primer lloc perquè no hi ha cap consciència dins la nostra societat de que el paisatge -mirall extern de la salut dels nostres boscos- té un preu. Per altra banda, els boscos ver-

Haviem pensat, potser per un excés d'ingenuïtat, que disposàvem a Catalunya de polítics que per damunt de les pressions, sovint coactives, de determinats grups socials serien capaços de reequilibrar la despesa pública afavorint sectors que com el nostre, no disposen d'armes de pressió prou importants per a fer-se sentir en el sí del País.

Hagués estat al menys més correcte ser franc i reconèixer d'entrada la política que les preferències pressupostàries de la Generalitat de Catalunya posen en irrefutable evidència. No haguérem així hagut d'enganyar als nostres companys que hagueren pogut tancar amb ordre les seves explotacions i destinar els seus recursos i esforços a d'altres sectors amb més futur, com tot indica sembla entendre la Generalitat de Catalunya. No ens hagués preocupat aquesta opció doncs els silvicultors som gent preparada que obtindríem millors resultats econòmics en altres tasques més rendibles que no pas donar beneficis ambientals a un país que sembla no els desitja i on les comes d'un futbolista qualsevol valen més que no els seus boscos. En cap cas demanàvem, demanem i demanarem política de beneficiència social pel nostre sector, que serà modest però no ha perdut la dignitat.

Vol Catalunya els seus boscos amb la seva gent, que els ha preservat des del propi naixement de Catalunya o be prefereix un país abandonat, gestionat anàrquicament pel foc, i on els mitjans econòmics es dilapidin en reparacions, catàstrofes i bombers? Aquesta i no una altra és la veritable qüestió.

El Consorci Forestal de Catalunya reclama un definitiu **FINANÇAMENT** per les nostres polítiques forestals i del Medi Natural, en què el nostre país, Catalunya, es compromet de forma definitiva en la millora dels seus boscos i ens permeti deixar-los en condicions dignes a les generacions futures.

*Aprovada per l'Assemblea General del Consorci Forestal de Catalunya celebrada a Montserrat el 14 de juny de 1998*



L'Abad de Montserrat es dirigeix a l'Assemblea General del Consorci Forestal de Catalunya

casa nostra, gestionin les seves finques d'acord amb un pla tècnic de gestió i millora forestal, avala l'encert del camí escollit per a les nostres polítiques forestals. En l'adequació de la fiscalitat també s'han aconseguit avenços importants. El PEIN s'ha acceptat escrupolosa-

tebradors de les zones menys poblades, tenen com a principal producció béns i serveis extremadament volàtils o públics dels quals no se'n pot privar a ningú del seu gaudi (paisatge, cicle hídric, prevenció de l'erosió, fixació de CO<sub>2</sub>, hàbitat de biodiversitat, etc.).



Generalitat de Catalunya



# BOMBA INCENDIÀRIA

*A la natura, qualsevol foc és molt perillós.*

Aquest estiu, una simple burilla pot tenir la potència devastadora d'una bomba incendiària; només serà necessari que un inconscient la llenci per la finestra del cotxe, no l'apagui trepitjant-la o faci servir el bosc com un immens cendrer.

Aquest any, aquest estiu, el perill d'incendi és màxim.

Qualsevol flama o espurna, per insignificant que pugui semblar, pot tenir conseqüències desastroses; per això, si us plau, aquest estiu no encengueu foc, enlloc.

Per a més informació: *Teletext TV3, plana 626 Internet <http://www.gencat.es/darp>*

*Amb el suport de*

**winterthur**

SI DEU FOC TRUQUI AL  
**085**  
BOMBERS DE LA GENERALITAT

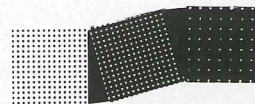

**Ara és demà**

## XX Viatge d'Estudis a Xile

Del 23 de febrer al 20 de març va tenir lloc el XX Viatge d'Estudis a Xile. Un total de 25 silvicultors i empresaris del sector varen visitar extensament el país andí coneixent les excepcionals condicions climatològiques per la producció forestal que es donen en una part d'aquest i l'esforç que l'Estat i el sector forestal xilè han emprès en els darrers 25 anys. Els representants del Consorci varen mantenir a Santiago de Xile importants entrevistes amb els principals agents de la política forestal del país (Subsecretari del Ministeri d'Agricultura, president de la Interprofessional, etc.) en un moment especialment important per aquest país en el que es pretén la movilització de la propietat forestal familiar així com potenciar l'ús sostenible dels boscos nadius de *Nothofagus* oferint els representants del Consorci en tot moment l'experiència catalana pel què pugués ser útil pel cas xilè. Entre les visites destaquen les plantacions de pi radiata i eucaliptus, boscos nadius de *Nothofagus*, així com els espectaculars bocs d'Araucàries amb exemplars de fins a 150 m<sup>3</sup>. Una part del grup va prosseguir fins a la Illa de Pasqua, el lloc habitat més llunyà del món, i on fruit de les relacions privilegiades d'una família del Consorci amb aquesta Illa, el grup va ésser rebut amb gran cordialitat. El viatge comptà amb el suport de "La Caixa".



Foto del grup en la frontera xileno-argentina

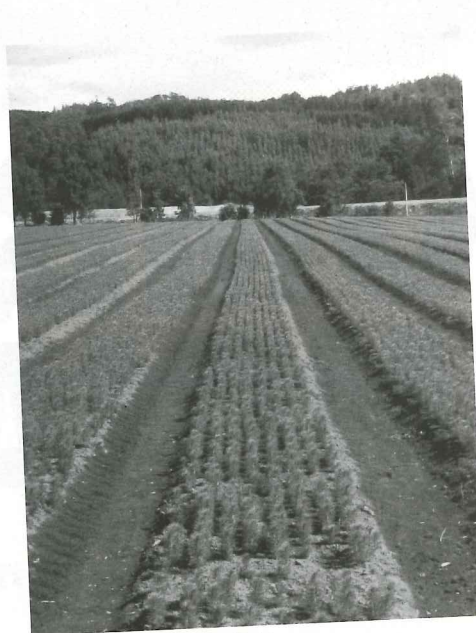

Modern viver de pi radiata

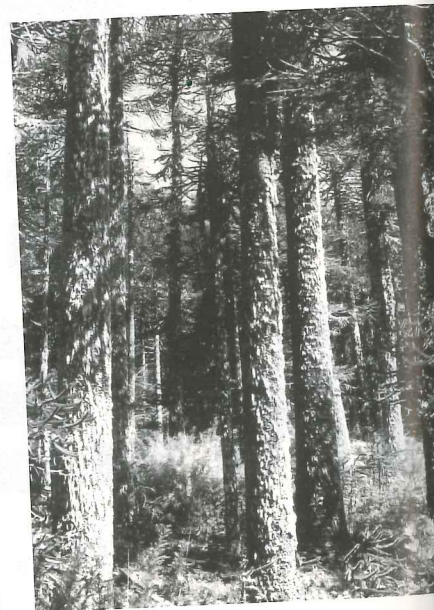

Bosc d'araucàries



Foto del grup a la Illa de Pasqua



Instal·lacions de la Facultat Forestal de Valdivia

## Supressió de les ajudes forestals

El passat 23 de febrer el Conseller d'Agricultura, Francesc X. Marimon, signava una Ordre que suprimia fins a nou avís els períodes de presentació de les subvencions forestals. Amb aquest pas, fruit lògic de la irresponsable ridícula de pressupostos amb els que des del 1994 s'havia dotat la línia d'ajuts forestals, vaixell insígnia de la política forestal catalana, el Conseller reconeixia la inviabilitat de la situació actual en la que ell mateix s'havia maniobrat. El Consorci amb altres organitzacions va expressar seguidament el seu rebuig -mitjançant una roda de premsa el 26 de febrer- a aquest pas que contradiu el que s'havia acordat a la darrera sessió de treball celebrada amb el Conseller el 2 de juliol del 1997 i de la que en vàrem donar prou difusió. Ni s'ha pagat tot el que es deu dels incendis, ni s'ha aclarit la situació de la resta, destriant les subvencions realitzades de les pendents de realització, ni tampoc es limiten a partir d'ara les sol·licituds a les finques amb Pla tècnic. Finalment, sols es podran presentar sol·licituds dins del període de gener-abril previst per plans tècnics, millora de boscos del Subprograma I i les mesures del Subprograma II a les zones 5 b (una bona part dels boscos de Lleida, Tarragona, Alt Empordà, Garrotxa i Pla de l'Estany). Tot indica que fins a que al 2000 o 2001 s'implementi el Reglament de Desenvolupament Rural (v. apartat Notícies d'Europa), no disparem de cap sistema horitzontal d'ajuts forestals, ni tan sols per aplicar els plans de gestió, fet inaudit i únic a casa nostra des de que a principis dels 60 es van establir els primers auxilis forestals. El Consorci, a més d'expressar públicament el rebuig per la forma i fons de com s'ha tractat aquest assumpte, ha posat un contenciós davant el Tribunal Superior de Justícia de Catalunya per tal de limitar el caràcter graciós, condicionat per la prioritització política dels pressupostos de les ajudes forestals a l'estar previstes en la pròpia llei forestal i formar part consustancial del compromís que per les dues parts suposen els plans tècnics de gestió i millora forestal.

## Entrevista amb el Conseller Mas

El passat 17 de febrer una comissió del Consorci es va entrevistar amb el Conseller d'Economia i Finances, Artur Mas, per tal de traslladar-li la preocupant situació del sector forestal català per la situació de paralisi de les subvencions forestals degut a la falta de dotació pressupostària d'acord amb les necessitats reals i la mancança d'una aportació extraordinària després dels focs del 94. El Conseller Mas es va mostrar molt receptiu, expressant el seu desconeixement d'aquesta problemàtica, fet del tot revelador de l'oblit sistemàtic del nostre sector per part del titular del DARP. Igualment se li va traslladar la proposta de nivelació de les exempcions a l'Impost sobre Successions a altres sectors empresarials (95%) aprofitant la creixent sobirania fiscal de Catalunya.

## El Consorci compareix davant la Comissió d'Agricultura del Parlament

El passat 16 d'abril el Consorci Forestal de Catalunya va ésser invitat a la Comissió d'Agricultura per tal de plantejar el seu anàlisi de la situació forestal traslladant als representants de la sobirania popular les inquietuds i propostes del sector. Durant 3 hores els representants del Consorci (Miquel Massaneda, Josep M<sup>a</sup> de Ribot, Josep M<sup>a</sup> Vila d'Abadal i Eduard Rojas) varen exposar la situació del sector i les propostes del Consorci (Agència de Boscos, ajudes, fiscalitat, reversió d'ecotaxes, llei d'accés, etc.), responent a les diferents preguntes que amb interès els posaven els representants de tots els grups polítics.

## Assemblea General a Montserrat

Amb l'assistència d'un centenar de socis, el passat 14 de juny es va celebrar a Montserrat l'Assemblea General del Consorci Forestal de Catalunya. Es va escollir un indret tan emblemàtic per aquesta Assemblea atenent al fet simbòlic de Montserrat en l'any que el Consorci celebra el seu 50ari i a la condició de l'Abadia com a sòcia. L'Abad de Montserrat, Rvrd. Dom Sebastià Bardolet, va dirigir unes paraules encoratjadores pels silvicultors i per la tasca que durant

50 anys ha portat a terme el Consorci invitant a tornar pel Centenari a Montserrat.

Entre els acords principals de l'Assemblea, destaca la inclusió en la Comissió Permanent de Joan Garolera (representant en el CPF) i Joan Botey (relacions exteriors), la reducció de les quotes dels socis adherits a 5.000 Pts./any i l'aplicació d'una reducció del 50% (mínim 7.500 Pts.) per les comarques de la Catalunya seca (v. gràfic) i les prioritats i activitats del Consorci a curt i mig termini, exposant els detalls de la celebració del 50ari de l'entitat. L'Assemblea va finalitzar amb l'aprovació de la Declaració de Montserrat que recollim com a editorial d'aquest número. A l'Assemblea varen assistir el Director General del Medi Natural, Sr. Jordi Peix, l'Alcalde de Monistrol de Montserrat, Sra. Àngels Queralto, i el President de JARC, Narcís Torrentó.

## Assemblea Comarcal de la Selva

El passat 31 de març va tenir lloc a Sta. Coloma de Farners l'Assemblea Comarcal de la Selva. Amb l'assistència d'una quarantena de socis, es van tractar els punts més destacats de la gestió i política forestal (ajudes, PEIN, fiscalitat, mercat de la fusta, plans de gestió, etc.). Els presents van fer palès el greu disgust per la supressió de les ajudes forestals, per part del DARP, que deixa al sector forestal completament desvalut, sense protecció exterior ni ajudes de cap mena, amb nombroses restriccions motivades per les externalitats dels boscos que ningú es compromet a finançar solidàriament. Varen ésser elegits com a representants comarcals a la Junta de Govern Josep Serrat, Josep Riera i Antoni Trinxeria.

## XV Jornades Tècniques sobre Boscos

El passat 21 de març el Conseller de Treball, Ignasi Farreres, i el President de la Diputació de Tarragona, Josep Mariné, van inaugurar a Montblanc a la seu del Consell Comarcal de la Conca de Barberà les Jornades Tècniques sobre Boscos coincidint amb el Dia Forestal Mundial. Per altra banda, el passat 30 de maig va tenir lloc a Arties (Vall d'Aran) la cloenda de les XV Jornades Tècniques sobre Boscos. A la cloenda, presidida pel Síndic, Carlos Barrera, van assistir-hi a més a més dels nombrosos assistents a la jornada (més de 60), el Director General del Medi Natural, Jordi Peix, el Gerent del CPF, Ricard Estrada, el Gerent del CTFC, Francisco Rovira, representants del Sindicat de Silvicultors del Rosselló i el President del Consorci, Miquel Massaneda. El Director de l'Escola de Lleida, qui es trobava a Euskadi en un curs, va delegar en el coordinador de la jornada, el professor Álvaro Aunós. Les jornades d'enguany han tingut una nutrida assistència, amb més de 70 inscrits. El Director General del Medi Natural, Jordi Peix, que assistí en representació del Conseller Marimon, va reconèixer la tasca portada a terme pel Consorci Forestal de Catalunya al llarg dels passats 50 anys, recalcant la necessitat de cohesionar a tot el sector forestal per tal de superar els importants entrebancs existents. Cal destacar les paraules enco-

ratjadores per la gestió forestal per part del Síndic fet que junt amb la qualitat del servei forestal que va cristalitzant, permet augurar un futur prometedor pel patrimoni forestal arànès un cop assumida la responsabilitat de la seva gestió. L'establiment d'una doble jornada com a colofó de les jornades, ha estat acollit molt positivament com posà de manifest la nombrosa assistència. Aquestes Jornades han comptat amb el suport del Departament de Treball i de "La Caixa".



Jornada Tècnica a les Gavarres



Cloenda de les XV Jornades Tècniques a Arties

## Projecte de Llei del CPF

Fruit de la ronda de trobades amb tots els grups parlamentaris de fa mig any, el Grup Parlamentari Popular ha assumit dues propostes fonamentals del Consorci. Per una banda, ha presentat una bateria de preguntes parlamentàries sobre la situació dels ajuts forestals, que varen rebre una resposta gens clarificadora de la caòtica situació dels ajuts pendents de tramitació i pagament. Per altra banda, aquest grup ha presentat una proposició de Llei del Centre de la Propietat Forestal, assumint en un percentatge altíssim la proposta elaborada pel Consorci al llarg de 1996/97. El passat 17 de juny el Grup majoritari, tot i l'acceptació d'aquest model per part del Govern, la va rebutjar per motius de forma, comproment-se a presentar una llei semblant en els propers 3 mesos. Des del Consorci entenem que amb independència d'altres consideracions, si la llei com tot indica és correcta i en el seu contingut assumida pel Govern, no ha estat un pas encertat com a senyal cap a un sector com el forestal tan maltractat en els darrers temps donar un pas així a aquesta alçada de la legislatura que suposarà una pèrdua de temps considerable.

Cal destacar l'encertada defensa que d'aquesta llei va fer el diputat popular, J. M. Fabregat. La resta de grups parlamentaris, tot i rebutjar la proposta varen coincidir en l'oportunitat i necessitat d'aquesta llei que assegurí un CPF veritablement autònom reconeguent la tasca portada fins a la data. (J. Micaló per CiU, R. Vilalta pel P.S.C., J. Ausas per ERC i V. Gimeno per IC-Els Verds).



Jornada Tècnica a la Val d'Aran



### El Secretari General de CDC visita el Consorci

El passat 19 de maig, el Secretari General de CDC, Sr. Pere Esteve, va realitzar una visita al Consorci Forestal de Catalunya. Els nostres representants li varen traslladar amb tota franquesa la desolada situació en la que es troba el sector forestal català en bona part fruit de l'incompliment continuat de les previsions pressupostàries previstes al Pla General de Política Forestal aprovat pel Govern al 1994. El Sr. Esteve es va comprometre a estudiar la situació i a cercar solucions en el marc d'un nou pacte social vers els boscos.

### Novetats dels professionals forestals

Recentment s'ha produït la segregació de l'antiga delegació del Col·legi d'Enginyers Tècnics Forestals del Col·legi estatal. Amb aquest pas, Catalunya disposa per primera vegada d'un col·legi propi de professionals forestals. Han estat elegits com a degà Josep Argemí i com a vice-degans Josep Farnadas, tècnic de la Cooperativa del Consorci, i José Valero, tècnic del CPF. Per altra banda, ha estat elegit com a delegat del Col·legi d'Enginyers de Forests a Catalunya Narcís Ribas. Des d'aquestes línies la més sentida felicitació i oferiment de col·laboració per tal d'assolir un sector forestal fort i vertebrat.

Per altra banda, l'Associació professional d'abast estatal PROFOR ha aprovat el seu primer document programàtic de política forestal –el Manifest Forestal– que va ésser presentat pel Dia de Medi Ambient a una roda de premsa i que compta amb el suport del Consorci i de l'AMPI.

### Comença la temporada d'incendis

Tot i una relativament favorable climatologia, s'han començat a produir els primers focs de la temporada, fet que demostra que els factors de fons dels incendis –i en concret l'estat de progressiu abandonament de les nostres muntanyes– no tan sols no ha avançat gens, sino que va empitjorant en correlació a l'abandonament pressupostari dels nostres boscos per part dels Governos.

### Assegurança contra incendis

Recentment l'empresa d'assegurances BLAT ofereix el cobriment parcial del risc d'incendis per a finques amb Pla Tècnic de Gestió. La prima, que no te cap tipus de subvenció pública, es troba al voltant de l'1% en proporció amb el risc mitjà (primes d'unes 1.000 Pts/ha/any amb un risc cobert en cas d'incendi d'unes 100.000 Pts/ha). Des del Consorci, tot i felicitar-nos per tot allò que suposi un millor servei al silvicultor, es rebutja plenament el fet que tota la càrrega del seu finançament recaigui en els silvicultors. Cal recordar que a les assegurances agràries, que cobreixen danys sobre les rendes anyals i no sobre el capital, les Administracions cobreixen de l'ordre del 70% del seu cost, ja que en cas contrari el nivell de subscripció fora despreciable. Si tenim en compte el fet que els focs són provocats en el 95% per causes extra-forestals i de forma creixent extra-agràries, les externalitats positives dels boscos, la manca d'incentius eficients que ho compensen, la desprotecció exterior dels productes forestals, el fet que es tracta d'assegurar capital i no rendes, les nombroses restriccions que pateix l'activitat forestal i el fet que els danys produïts són molt superiors a 100.000 Pts/ha, és lògic que el sector forestal rebutgi en les condicions actuals aquesta iniciativa.

### Acte del Cinquantenari (26 de juliol)

Us recordem que l'Acte Central del Cinquantenari tindrà lloc a Sta. Coloma de Farners el proper 26 de juliol, consistint en una plantada d'un arbre, foto amb els fundadors, missa, conferències, lliurament de la distinció de Socis d'Honor, discursos polítics i dinar de germanor. Des d'aquestes línies us recordem la importància que pel Consorci te una assistència nombrosa a aquest acte. En breu rebreu les corresponents invitacions.

## normativa

### Aprovat un Decret de seguretat en les franges de carreteres

El passat 9 de juny es va publicar al DOGC un Decret que regula el manteniment de les franges de carreteres per tal de minimitzar els riscos de propagació d'incendis provinents del tràfic rodad (cigarretes, accidents, soldadures, etc.). Cal destacar els importants avenços que en qüestió de reducció del factor de risc s'han assolit al llarg de la xarxa viària als darrers anys.

### Desenvolupament del PEIN

El Consorci ha presentat les al·legacions al PEIN del Montsià que com ja ve sent habitual als últims mesos torna a restringir l'activitat forestal fins a límits absolutament inviàbles, condemnant aquest espai així, per abandonó de l'home i les seves infraestructures, a caòtics incendis periòdics. El Departament de Medi Ambient ha aprovat les normes provisionals del PEIN de les Gavarres, fent en general cas omís a les al·legacions dels afectats. És del tot decebedor observar com des de que el Consorci Forestal de Catalunya, que com a primera organització de silvicultors d'Europa va aprovar a la Declaració de Girona la seva predisposició a passar al Departament de Medi Ambient, la política de PEINs i les mesures d'incentivació de la silvicultura han anat des d'aleshores enrere en lloc d'endavant.

### Interferències municipals en la cacera

L'Ajuntament d'Arbúcies va aprovar recentment una normativa municipal que limitava l'exercici de la cacera al seu terme, invadint competències autonòmiques. El Consorci recolzant als silvicultors afectats, va traslladar la seva protesta per aquesta norma confiscatòria al propi Ajuntament i al DARP. Finalment, davant aquesta actuació concertada, l'Ajuntament ha suprimit el polèmic article de l'ordenança municipal.

### FISCALITAT I AJUTS

#### Mòduls

Els mòduls aprovats per l'exercici 1998 i que s'aplicaran per tant a la Declaració de Renda de l'any vinent són els següents:

Espècies	Mòdul
Torns superiors a 30 anys	13%
Torns inferiors a 30 anys*	26%

\* D'acord amb una Ordre del DARP: Pollancre i Eucaliptus. La situació dels pins radiata i pinaster i del plàtan és dubtosa.

Reduccions	Factor reductor
Personal assalariat:	
10-20% facturació	0,9
20-30% facturació	0,85
30-40% facturació	0,8
> 40% facturació	0,75
Sense personal i rendiment net després mòdul inferiors a 1.500.000 Pts.	0,9

Per poder-se acollir a aquest sistema, el silvicultor ha d':

- acollir-se a mòduls a la resta d'activitats agro-pequaris
- no facturar més de 50.000.000 Pts.
- que els ingressos bruts forestals no superin els agro-pequaris

#### Exemple:

Ingressos bruts de l'agricultura i ramaderia: . . . . . 10.000.000  
 Ingressos bruts bosc: . . . . . 2.000.000  
 - espècies torns inferiors a 30 anys:  
 1.000.000 x 0,26: . . . . . 260.000  
 - espècies torns superiors a 30 anys:  
 1.000.000 x 0,13: . . . . . 130.000  
 Reducció: facturació mà d'obra > 40%:  
 390.000 x 0,75: . . . . . 292.500

A la Declaració de Renda es declararan com a ingrés net irregular pel període de producció corresponent 292.500 Pts. de rendiment net forestal.

#### Visita al Director General de Tributs

El passat 27 de maig una Comissió del Consorci es va entrevistar amb el Director General de Tributs del Ministeri d'Hisenda per tal d'explicar-li la proposta d'exempció de l'IRPF de les rendes de finques amb Pla Tècnic de Gestió Forestal. Gràcies a les gestions del diputat al Congrés, Josep Sánchez-Llibre (UDC), i la solvència dels nostres arguments, sembla que aquesta proposta serà finalment inclosa a la nova llei de l'IRPF, actualment en tràmit parlamentari.



El Rei d'Espanya entrega al President de COSE la distinció d'Enginyer de Ponts d'Honor

ESPANYA



#### Assemblea General de COSE a Zamora

En el marc d'Assemblees Generals rotatives, COSE ha celebrat el passat 17 d'abril la seva darrera Assemblea a Zamora. En aquest important acte, que va permetre aproximar la Confederació a la situació d'aquesta important Comunitat, es van prendre decisions importants, com ara la representació al Comitè Consultiu de la UE, la contractació d'un gerent, la posició de COSE en el debat sobre la fiscalitat forestal, entre d'altres.

#### Jornades Forestals a Àvila

Els passats 21-23 de maig varen tenir lloc a la Universitat Catòlica d'Àvila unes jornades sobre gestió forestal als boscos privats. El president de COSE, Nicasio Guardia, i el gerent del Consorci, Eduard Rojas, varen exposar els trets mestres de la política forestal existent avui a Europa i les adequacions que des del punt de vista dels silvicultors caldria dur a terme al nostre país.

#### COSE Enginyer de Monts d'Honor

El present és un any carregat d'efemèrides forestals. Ara fa 150 anys es va crear l'Escola d'Enginyers de Monts de Madrid, aleshores radicada al Castell de Villaviciosa de Odón prop de la villa i cort. Amb aquesta ocasió, l'Escola ha otorgat el Guardó d'Enginyer de Monts d'Honor a COSE. L'acte commemoratiu es va celebrar al Castell de Villaviciosa d'Odón el passat 26 de febrer presidit pels Reis d'Espanya, Joan Carles I i Sofia, rebent el guardó el President de COSE, Nicasio Guardia. Aquest guardó significa un destacat reconeixement a la tasca portada a terme per COSE.

## La Comissió Europea presenta el projecte de Reglament de Desenvolupament Rural

La Comissió Europea ha presentat aquesta primavera el projecte de Reglament que vehicularà tota l'anterior política d'estructures agràries, i que es denominarà en el futur de desenvolupament rural. Es pretén fusionar totes les mesures horitzontals (forestals, conservació de la natura, infraestructures, etc.) en un sol text jurídic. Aquest projecte obre noves i interessants perspectives pels nostres boscos que confiem no es vegin frustrades, com ara un sistema de suport horitzontal a les inversions forestals que no discrimini entre silvicultors i zones de la UE, l'equiparació de les reforestacions amb independència del tipus d'ús previ del terreny, el manteniment de cultius tallafocs i, el més important, una prima per manteniment de boscos poc productius. Per tal d'incloure petites modificacions de millora i de reforçar la seva aprovació, el Consorci està fent tot una tasca de lobby davant les instàncies europees que es varen concretar en una sessió amb eurodiputats al sí del Patronat Català Pro Europa a Brussel·les el passat 27 de maig i que continuarà en el futur immediat. Les persones interessades en rebre informació sobre aquesta qüestió la poden sol·licitar al 972842708.

## COSE al Comitè Consultiu Forestal

La Comissió Europea ha constituït per fi el tan esperat Comitè Consultiu Forestal format per 20 representants de la propietat i 20 d'altres sectors relacionats (indústria, consumidors, sindicats, etc.). Pel què fa a la producció, 2 places corresponen a Espanya, una a Miguel Pérez Turrado, ex-president de la Confederació de Forestalistas Bascos (en nom d'USSE) i l'altra a Nicasio Guardia, en nom de COSE-CEPF. Com a suplents han estat nomenats Francisco Dans del Valle (Director de l'Associació Forestal de Galícia) i Joan Botey. Amb la constitució del Comitè Consultiu Forestal es disol el Comitè Consultiu del Suro, essent una de les tasques del nostre representant la cristallització en el seu sí d'un grup de treball pel suro i els altres productes mediterranis.

## Symposi de Versalles

Els passats dies 14-15 de maig va tenir lloc al Palau de Congressos de Versalles un important Symposi internacional sobre gestió forestal sostenible. El Symposi va ésser inaugurat pel Ministre d'Agricultura de França, Louis Le Pensec, qui en nom del país hoste va recalcar la necessitat d'arribar a un nou pacte social vers els boscos –destacant l'encàrrec del Primer Ministre Jospin a l'ex-Ministre Bianco d'elaborar una nova llei forestal– des del reforçament de l'identitat forestal europea, especialment en el referent a la necessitat de trobar una resposta a l'eco-certificació adaptada a les condicions europees. Al Symposi varen assistir uns 500 experts d'Europa i la resta del món i uns 50 ponents. El Consorci va ésser representat pel seu gerent, Eduard Rojas, qui va exposar les principals especificitats de la silvicultura europea vers a la resta de continents.



Alocució del Ministre d'Agricultura francès, Le Pensec

## Conferència Internacional del Bosc Privat

Els passats 1 i 2 de maig USSE va organitzar a Sintra (Portugal) la II Conferència Internacional dels Propietaris Forestals Privats. L'objectiu d'aquesta conferència era per una banda ajudar a la cristallització d'una xarxa mundial de les organitzacions que representen a la propietat forestal familiar a nivell mundial, per una altra contrarestar la pressió de les organitzacions conservacionistes vers a l'eco-certificació unilateral del FSC i, finalment, el posicionament dels silvicultors del continent europeu davant la imminent Conferència Ministerial sobre Boscos. COSE va ésser representada pel vice-president galleg, Àngel Romero.

## III Conferència Ministerial sobre Boscos

Els passats 2 i 3 de juny va tenir lloc a Lisboa la III Conferència Ministerial Europea sobre Boscos. Dirigida als aspectes socio-econòmics de la sostenibilitat, es varen aprovar importants documents amb enfoc integradors de l'activitat forestal del Continent. Cal destacar la desenesimada participació espanyola en una ocasió tan destacada, completament absorta per la catàstrofe del parc de Doñana. COSE va participar dins de la delegació del CEPF, representada pel seu president, Nicasio Guardia.

## El WWF presenta el ranking de països forestals europeus

Per segona vegada l'organització conservacionista WWF ha confeccionat un ranking entre els països europeus sobre l'estat dels seus boscos i les polítiques forestals aplicades. Cal destacar que al primer ranking publicat ara fa 2 anys, Espanya va quedar situada a l'últim lloc, mentres que ara millora dues posicions quedant tercera per la cua, quedant com a primers països Suïssa i Finlàndia. Cal destacar que mentres l'anterior ranking es basava en només 5 criteris que ara s'han ampliat a més de 100, sol·licitant informació a nombroses institucions, inclòs el propi Consorci i la COSE. Malgrat això, la baixa qualitat i fiabilitat de la informació sobre boscos i altres qüestions ambientals a Espanya ha baixat molt la puntuació que ens correspondria en relació a la situació objectiva. Cal també recordar les dificultats en ponderar 100 criteris d'importància molt diferent segons la latitud (la protecció davant l'erosió no és igual d'important a Escandinàvia que al Mediterrani) i la interpretació subjectiva que dels resultats fa el WWF (p.e. entenent com molt deficient la coberta arbòria a Espanya). El CEPF ha fet en una nota de premsa una lectura molt favorable pels silvicultors europeus ja que les majors deficiències observades no es troben a nivell de gestió sino en el control dels efectes destructors sobre els boscos aliens a la pròpia activitat forestal (contaminació, ordenació del territori, regulació de l'accés, etc.).

## UNIVERSITAT I RECERCA

### III Fòrum de Política Forestal

Els passats 25-28 de març va tenir lloc a Solsona el III Fòrum de Política Forestal. Aquesta edició va estar orientada a la política forestal espanyola, tant autonòmica com estatal, destacant les taules sobre el peatge d'accés al Pirineu, la professió forestal, les externalitats, l'ubicació del sector forestal -Agricultura vers Medi Ambient-, així com una presentació de les polítiques forestals de les principals Comunitats Autònomes. Cal destacar la participació en aquesta darrera taula dels Consellers de Medi Ambient de Galícia, Carlos del Álamo, i d'Agricultura de Catalunya, F.X. Marimon, així com els Directors Generals de Boscos d'Andalucía (J. M. Cornejo) i Navarra (J. Torres). El Consorci va participar activament mitjançant el seu vice-president Josep M<sup>a</sup> Vila d'Abadal, així com organitzant l'excursió a les Guilleries (J.M<sup>a</sup> de Ribot).



Taula Agricultura versus Medi ambient del III Fòrum de Política Forestal



Panel sobre polítiques forestals autonòmiques del III Fòrum de Política Forestal (Consellers del Álamo, Galícia; Marimon, Catalunya; Directors Generals Cornejo, Andalucía i Torres, Navarra; Subdirectors Currás, València i Bermejo, Castella-Lleó; Moderador, Nicasio Guardia)

### L'Escola d'Enginyeria Agrària de Lleida celebra el seu 25 aniversari

Els passats 5-7 de juny es va celebrar el 25è aniversari de la fundació de l'Escola de Lleida mitjançant diferents actes, presidits pel Conseller d'Agricultura, el Comissionat d'Universitats i Recerca i el Rector de la Universitat de Lleida. En el marc d'aquest acte es va produir el relleu en la direcció de l'Escola que passa del professor Francisco Juárez al professor Ignacio Romagosa. Des d'aquestes línies expressem la felicitació a la Universitat de Lleida pel prestigi assolit en la formació d'Enginyers Agrònoms i Forestals així com el reconeixement per la tasca portada a terme pel Director sortint oferint tota la col·laboració al nou equip de govern.

### Visites d'Escoles Forestals Espanyoles

En els passats mesos han visitat els nostres boscos de la mà del Consorci diferents excursions d'estudiants d'enginyeria forestal d'arreu de l'Estat, destacant l'excursió organitzada per la Universitat de Huelva, així com la trobada IBERFOR de totes les escoles d'enginyeria forestal de l'Estat a Lleida-Solsona que van visitar, de la mà de Joaquim Llavarrri i Emili Garolera, els boscos del Montseny.

## Bibliografia

### II Fòrum de Política Forestal

Us informem que el CTFC disposa de les actes publicades del II Fòrum Internacional de Política Forestal celebrat al març del 1997 a Solsona. Cal destacar per la seva qualitat la conferència de cloenda a càrrec de Martí Boada recollida en aquest llibre. Els interessats poden demanar exemplars al preu de 2000 Pts. (CTFC, Pujada del Seminari s/n 25280 Lleida).

### Seminari sobre gestió sostenible

Us informem que el CTFC disposa de les actes publicades del Seminari sobre Gestió Sostenible celebrat al maig del 1996 a Solsona. Els interessats poden demanar exemplars al preu de 2000 Pts. (CTFC, Pujada del Seminari s/n 25280 Lleida).

## FUSTA DE SERRA

Els preus corresponen a les últimes TAULES DE PREUS DE LA FUSTA DE VIC I GIRONA del 18 de març de 1998, excepte els que tenen asterisc (\*), que la font és del Consorci Forestal de Catalunya. Els preus són en pessetes per tonelada verda i a indústria, excepte el pollancre per desenrotllar (Canadà i Híbrid) que són en pessetes per m<sup>3</sup> sobre camió.

### LLENYA

Espècie	Zona	Preu mínim	Preu màxim
ALZINA	En general	7.500	8.500
	Bages	9.000	-
	Vallès	8.500	-
SURO PELUT	En general	5.000*	6.000*
	ROURE	6.000	7.000
FAIG	Bages	7.000	-
	En general	5.000	6.000

### SURO

taps verd	150-180 Ptes/Kg.*
tritració verd	40 Ptes/kg.

## Comentaris de Mercat:

La bona conjuntura econòmica s'està notant en la forta demanda de fusta de serra, i sobretot desenrotllo, tant de frondosa, com de conífera, i molt especialment al suro de tap llurs preus han augmentat enguany respecte a l'any anterior en un 20%. A la fusta de serra es preveuen augmentos de preus en els propers mesos, pel que recomenem als socis prudència abans de realitzar operacions. A la fusta de paper es nota una lleugera millora i major demanda sense que això es reflecteixi fins ara en els preus. Pel contrari, al mercat de llenyes i pals la situació està tranquil·la.

Espècie	Característiques	Preu mín.	Preu màx.
VERN	de 10 a 20 cm. de diàmetre	6.500	7.000
	més de 20 cm. de diàmetre	9.000	9.500
CASTANYER	barramenta (menys de 12 cm. de diàmetre) més de 12 cm. de diàmetre	4.500*	5.000*
POLLANCRE	Canadà: llata (de 10 a 18-20 cm de diàmetre)	5.000	-
	més de 18-20 cm. de diàmetre	9.000	10.000
	Híbrid més de 18-20 cm. de diàmetre	8.500	9.500
	Bordils: més de 18-20 cm. de diàmetre	6.500	6.500
	més de 18-20 cm. de diàmetre	9.500	13.500
FREIXE	més de 18-20 cm. de diàmetre	9.000*	12.000*
FAIG	més de 18-20 cm. de diàmetre	20.000	30.000
PLÀTAN	més de 20 cm. de diàmetre per xapa	5.500	-
BLADA	de 12 a 18-20 cm. de diàmetre	8.500	9.500
	més de 18-20 cm. de diàmetre	9.500	13.500
ROURE	Martinenc: més de 23 cm. de diàmetre	7.000	8.500
ACÀCIA	Fulla ampla i pèno: de més de 22 cm de diàmetre	12.000	14.000
	Prima	7.000	-
PI PINYER	Gruixuda	6.000	-
	més de 18 cm. de diàmetre	6.000	6.500
PI PINASTRE	més de 18 cm. de diàmetre	6.500	7.500
PI INSIGNIS	més de 18 cm. de diàmetre	8.500	10.000
PI RAJOLET	més de 14 cm. de diàmetre	7.000	7.500
PI NEGRE	més de 16 cm. de diàmetre	7.000	8.000
PINASSA	més de 14 cm. de diàmetre	6.000	7.000
PI BLANC	més de 14 cm. de diàmetre	5.500	6.500
PAL CONÍFERA	més de 25 cm. de diàmetre per desenrotllar (València)	8.000*	-
		8.000	10.000

## FUSTA DE TRITURACIÓ

Espècie	Destinació	(Canvi: 25,20 Ptes/FF.)	Preu mínim	Preu màxim
CONÍFERA	Solsona		4.400	4.600
	Vallès		3.800	4.200
	Sant Gaudens (França)	260 FF.	6.550*	
FRONDOSA en general	Tarascón		6.550*	
	Solsona		3.800	4.400
	Vallès		3.200	3.500
	Sant Gaudens (França)	260 FF.	6.550*	
Fusta grossa (>50 cm.Ø)	Sant Gaudens (França)	242 FF.	6.100*	
	CASTANYER			
CASTANYER	Solsona		3.800	4.400
	Vallès		3.200	
FAIG	Sant Gaudens (França)	242 FF.	6.100*	
	Sant Gaudens (França)	260 FF.	6.550*	
ROURE	Sant Gaudens (França)	260 FF.	6.550*	
PLÀTAN	Sant Gaudens (França)	260 FF.	6.550*	
	Vallès		3.200	
EUCALIPTUS	Sant Gaudens (França)	287 FF.	7.230*	

## Assemblea General de la Cooperativa

El passat 14 de juny es va realitzar la II Assemblea General de la cooperativa a Montserrat, on es va presentar la memòria d'activitats de 1997 i les previstes pel 1998. Es va fer balanç del nombre de PTGMF realitzats per la cooperativa, i tancarem l'any 1998 al voltant dels 200 Plans Tècnics de Gestió i Millora Forestal amb una superfície d'unes 30.000 ha. de tota Catalunya el que suposa una quota de mercat de prop d'un 40%. La importància de realitzar un Pla Tècnic cada vegada tindrà mes avantatges pels propietaris. Recordem les exempcions fiscals actuals: reducció de l'impost de successions, i exempció de l'IRPF per les subvencions rebudes. El proper objectiu amb el que s'està treballant amb tenacitat és l'exempció de les rendes forestals, sempre i quan es tingui un PTGMF aprovat, cosa que s'espera aconseguir en un futur no massa llunyà. Una altra activitat amb la que estem creixent és amb les direccions d'obra o gestió de finques, és a dir, posar en pràctica el PTGMF. L'any 1996 es va realitzar una, el 1997 es van dur a terme 6 a les comarques d'Osona, Vallès, La Selva i Bages, i aquest any tenim previstes 18, a més a més de les comarques citades, a la Garrotxa, Cerdanya, Alt Urgell i Solsonès. També s'han mantingut contactes amb les cooperatives més importants del Sud de França per fer transferència de tecnologies i eines de gestió, com informatització de la gestió de les finques i els seus aprofitaments, i gestió de la pròpia cooperativa.

### Conecteu amb internet i correu electrònic amb el Consorci

Les persones, empreses i entitats vinculades al món forestal que ho desitgin poden donar-se d'alta mitjançant el Consorci i gaudir del nostre domini @forestal.net. per rebre més informació sobre les condicions d'alta d'aquest servei, contacteu amb el 972 84 27 08.

### PUBLICITAT:

si desitgeu insertar publicitat a Catalunya Forestal, contacteu amb el 972 842708 o 989 572163

## Activitats del Consorci i Agenda

Tema	Data	Lloc	Informació
Commemoració del 50ari del Consorci Forestal de Catalunya	26 de juliol	Sta. Coloma de Farners	972 84 27 08
III Curs de Política Forestal	20-31 de juliol	Solsona (CTFC)	973 48 17 52
Viatge de Tardor	4-6 d'octubre	Aquitània	972 84 27 08
V Centenario de la Cabaña de Carreteros	25-27 de setembre	Quintar de la Sierra	972 84 27 08
Conferència Internacional sobre Gestió Forestal en àrees protegides	7-11 d'octubre	Florència (Itàlia)	Fax 073955575724

## Escala de quotes per l'any 1999

(Aprovada a l'Assemblea General celebrada a Montserrat el 14.06.98)

### SUPERFÍCIE BOSC

Soci Adherit	Quota anual	Quota reduïda
Soci ordinari que tingui de 0 a 25 ha. bosc:	5.000	5.000
de 25 a 50 ha.	7.500	7.500
de 50 a 100 ha.	12.000	7.500
de 100 a 200 ha.	13.500	7.500
de 200 a 300 ha.	18.000	9.000
de 300 a 400 ha.	24.000	12.000
de 400 a 500 ha.	30.000	15.000
de 500 a 600 ha.	36.000	18.000
de 600 a 800 ha.	42.000	21.000
de 800 a 1.000 ha.	51.000	25.500
més de 1.000 ha.	60.000	30.000
	75.000	37.500

### Nota:

Per la confecció del llibre del 50ari preguem a aquells que disposin d'informació, fotografies, actes, testimonis o qualsevol informació històrica que estimin d'interès ens la facilitin (972 84 27 08).

### Advertència:

Advertim als nostres afiliats que la plaga del Matsococus s'ha extès a Còrsega pel que recomenem s'abstinguin d'importar grana de pi pinaster d'aquesta illa mediterrània degut a l'alt risc d'extensió d'aquesta plaga per les nostres contrades.

### SECCIÓ COMPRA-VENDA

Aquesta secció està oberta per tots els socis que vulguin anunciar-se per vendre o comprar alguna cosa relacionada amb el sector forestal (maquinària, finques, eines, maso-beria, arrendaments, llavors, planta, etc.)

### VENC

Finca forestal de 80 ha. de pinassa situada al sud de l'Alt Urgell al peu de la C-1313.

Tel. 909 48 07 36

Finca Forestal de 30 ha. de pi rajollet situada a l'Alt Urgell.

Telf. 909 48 07 36



## SERVEIS DEL CONSORCI FORESTAL DE CATALUNYA

Serveis del Consorci Forestal de Catalunya està ultimant un conveni de col·laboració amb l'Escola Forestal Casa Xifra per acollir alumnes en pràctiques per complementar la seva formació. Tots aquells socis interessats en acollir alumnes en pràctiques, podeu trucar als nostres telèfons per rebre més informació. També estem buscant alguna finca a Santa Coloma de Farners o rodalies per que aquests alumnes puguin realitzar treballs com a pràctiques, dirigits pel professorat de l'Escola. Si esteu interessats en cedir la finca per a que facin treballs forestals, com poden ser netejes, podes, aclarides, etc. sense cap cost, també podeu contactar amb els nostres telèfons per rebre més informació.

## TASSACIONS DE TALLADES

Serveis del Consorci Forestal de Catalunya ofereix als seus socis la possibilitat de realitzar tassacions de tallades finals. Quan la fusta a tallar té un valor important (dimensions importants, bona qualitat...) és quan interessa més una correcta cubicació de la fusta. Aquestes tassacions es realitzen obligatòriament al País Basc, on tenen una normativa específica i que s'apliquen per a tallades finals. A Galícia també es realitzen de forma voluntària, amb uns resultats positius, generalitzant-se cada vegada més. El cost per fer aquestes tassacions és relativament baix (1% del valor de la fusta), amb unes tarifes molt ajustades. Per més informació truqueu als telèfons de la cooperativa.

## Xarxa de tècnics de la Cooperativa del Consorci Forestal de Catalunya SCCL

Comarca	Lloc	Telèfon	Horari	Tècnic	E.mail
Barcelonès Vallès Occidental Baix Llobregat, Garraf Anoia, Alt Penedès	Barcelona, Via Laietana 13, 1r 3a	93 319 64 17 93 319 57 24 (fax) 989 57 21 63	Dilluns a Divendres 17.00-19.00	Antoni Giménez Sònia Callau	cfcbcn@forestal.net
Bages, Berguedà,	Puig-Reig	93 838 01 47 909 32 10 60	Cita telefònica	Ramon Garriga	rgarriga@forestal.net
Osona, Ripollès i Garrotxa	Vic, C/ dels Morató 10, 2n	93 883 37 06 989 47 78 33	Dilluns a divendres en horari d'oficina	Jordi Vigué	javigue@forestal.net
Maresme, Vallès Oriental i La Selva	Argentona	93 756 11 75	Cita telefònica	Josep Famadas	jfamadas@forestal.net
Alt Empordà, Pla de l'Estany, Gironès i Baix Empordà	Girona, c/ de la Rutlla 11, 1º,2	972 41 06 20 (fax) 909 30 91 03	Cita telefònica	Ramon Llimós	rallico@grn.es
La Selva (Guileries)	Sta. Coloma Farners Verdaguer 3, 2n	97284 27 08 972 84 30 94 (fax)	Dilluns 10.00-13.30	Antoni Giménez Eduard de Ribot	consorci@forestal.net eribot@forestal.net
Alt Urgell, Cerdanya, Alta Ribagorça, Pallars i Val d'Aran	Solsona, Edifici d'Entitats Agràries (davant de TRADEMA)	909 48 07 36 973 48 17 60	Cita telefònica	David Meya	
Solsonès	Solsona, Edifici d'Entitats Agràries (davant de TRADEMA)	973 48 17 60 989 30 10 74	Cita telefònica	Jordi Bardia	
Resta de comarques de Lleida	Lleida	989 57 21 63	Cita telefònica	Antoni Giménez	consorci@forestal.net
Comarques de Tarragona	-	977 24 56 14 (=fax) 908 45 47 47	Cita telefònica	Agustí Busquets	abusquets@forestal.net

Per qualsevol dubte truqueu als telèfons **972 84 27 08** i **989 57 21 63** o contacteu al E.mail: **consorci@forestal.net**

**Hipoteca Oberta**

## La hipoteca flexible

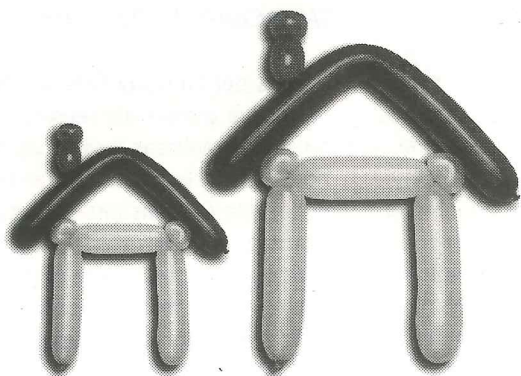

**Finançament a mida**

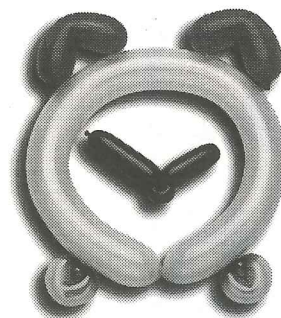

**Resposta en només 48 hores**



**Facilitat per canviar les quotes**

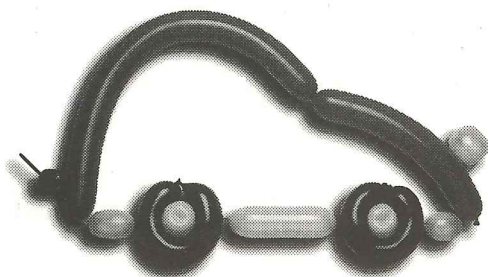

**Estreni casa, i el que vulgui**

I tot, des de

**4.978**

**pessetes al mes, el primer any**

Interès nominal, el primer any: 4,35%  
Renovació anual: IRPH caixes\* + 0,25%

**TAE: 6,43%\*\***

# Vostè tria els avantatges

Si està pensant de comprar una casa, no li agradaria ser vostè mateix qui escollís els avantatges de la hipoteca?

Doncs, ara ho pot fer gràcies a la flexibilitat de la Hipoteca Oberta de "la Caixa". Uns avantatges que van des del **finançament a mida** fins a la **facilitat per canviar les quotes**; i des d'una

**mensualitat molt atractiva fins a una resposta a la seva sol·licitud en només 48 hores.** Vostè tria.

Si vol més informació sobre els avantatges de la Hipoteca Oberta **vingui a qualsevol oficina de "la Caixa" o truqui al 902 400 410** (de dilluns a divendres de 9 a 21h.). Descobrirà la hipoteca flexible.



\* Renovació anual IRPH caixes (publicat en el B.O.E.), arrodonit al quart de punt superior + 0,25.

\*\* TAE i quota calculades per a una operació d'un milió de pessetes a 30 anys, amb l'IRPH caixes publicat en el B.O.E. del 21 d'abril: 5,978%. Interès nominal 1r any: 4,35% i amb una comissió d'obertura de l'1,75% sobre el límit del crèdit concedit.