

# Catalunya forestal



editorial

## L'accés als boscos

**A**quest estiu està essent molt calent, tant com d'altres anteriors que per als forestals són de mal recordar. Les coses han canviat? Els focs terribles de 1986, 1994 i 1998 van servir per alguna cosa? Creiem que sí.

Després dels grans incendis de la fi del segle XX la societat catalana en va debatre clarament les causes i les conseqüències, les bondats o no de les polítiques forestals tant de l'Estat com de la Generalitat i els recursos que es dedicaven a la prevenció i a l'extinció d'aquells sinistres. Arran d'aquests debats van quedar en evidència punts de vital importància per redreçar el futur dels nostres boscos, que canviaven potencialment la realitat del que estava passant.

De tots aquests punts en sobresurt un: els focs de la Mediterrània són naturals, però els incendis forestals són deguts a una desestructuració del nostre territori, de la pagesia en general i del sector forestal en particular. A més, la causa primera dels incendis és l'home i les seves activitats, amb una de nova que és l'ús social o de lleure que a partir dels anys vuitanta, amb l'abundància econòmica, s'agreuja ja que el territori es fa més accessible a tothom.

L'accés al bosc i la seva regulació és, doncs, un dels

(Passa a la pàg. 2)

## Gallecs, una mirada a un espai agroforestal

*Els territoris agrícoles i forestals situats en els entorns metropolitans acostumen a ser anomenats espais periurbans. Així, és freqüent parlar de l'existència d'una agricultura periurbana, i també de boscos periurbans. Aquest és el cas de Gallecs, un espai ubicat a la plana vallesana, concretament en els territoris en*

*què coincideixen el municipis de Mollet del Vallès, Parets del Vallès, Santa Perpètua de Mogoda, Palau-Solità i de Plegamans, Montcada i Reixach i Lliçà de Vall. Actualment, a la zona de Gallecs és continuen desenvolupant de forma principal les activitats pròpies del sector agrari.*

**E**ls boscos de Gallecs van ser declarats d'utilitat pública per la Generalitat de Catalunya el 1987. Tenen una extensió total de 173'92 hectàrees, repartides de la següent manera: 74'61 ha de bosc arbrat, 23'09 ha de vegetació de ribera i 76'22 ha de terreny ras. Tal com determina la Llei Forestal de Catalunya, la seva gestió correspon a l'Administració forestal, però durant l'any 2000 l'Ajuntament de Mollet del Vallès i la propietat, l'Institut Català del Sòl (Incasòl), van signar un conveni que disposava que la gestió de les 47'5 ha forestals fos assumida directament pel municipi d'acord amb un Pla Tècnic de Gestió i Millora Forestal, aprovat el passat mes de febrer.

Avui, la gestió d'aquesta zona de bosc de la plana vallesana es desenvolupa d'acord amb els objectius definits en el Pla. Durant els darrers trenta anys la gestió d'aquestes forests ha estat molt dèbil i només s'han fet treballs de millora silvícola en algunes zones. Aquestes actuacions estaven orientades fonamentalment a la prevenció dels incendis. Els aprofitaments forestals durant aquest període han estat nuls.

El Pla Tècnic de Gallecs determina com a objectiu principal el manteniment de l'espai forestal. Per aquesta raó, l'acció silvícola es desenvoluparà d'acord amb els criteris de manteniment i millora de la vegetació arbòria més característica de la Mediterrània: el pi blanc, el pi pinyoner, l'alzina i el roure, acompanyats d'espècies arbustives com el bruc, l'arç blanc i la ginesta, entre molts altres. En

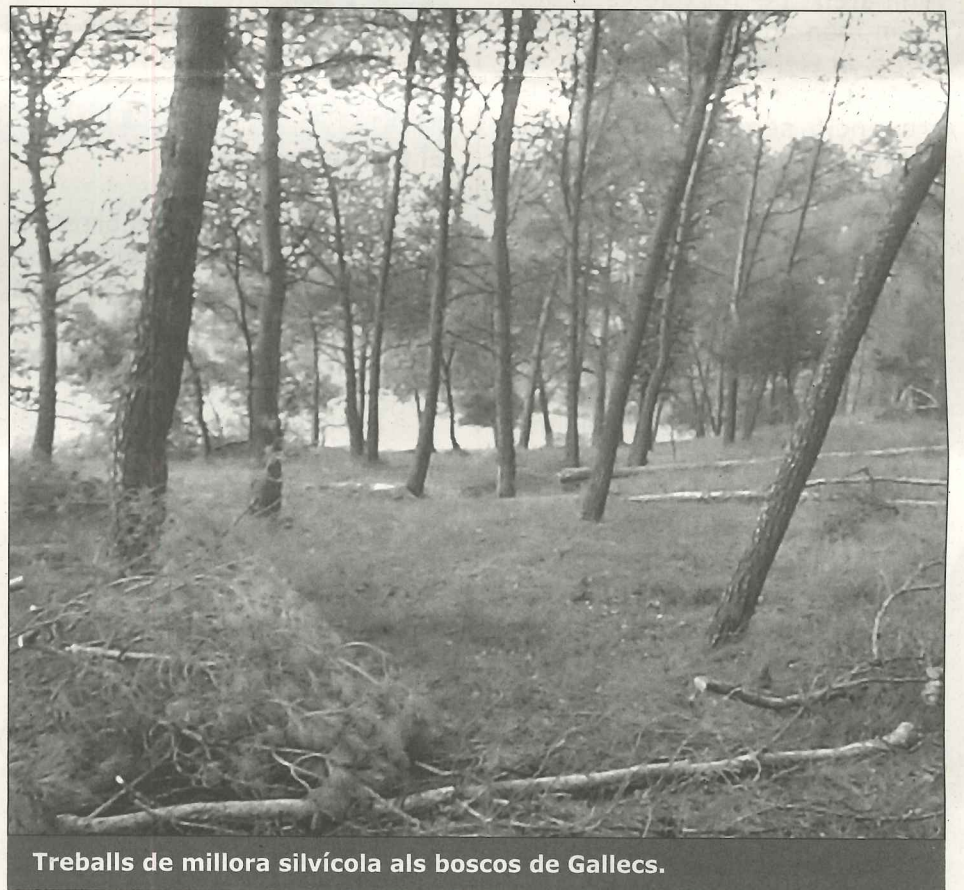

Treballs de millora silvícola als boscos de Gallecs.

aquest marc, els aprofitaments fustaners que es realitzen amb el treball forestal són l'estricta fruit de la millora i de l'aplicació del criteris més tradicionals en l'àmbit forestal, esdevenint, per tant una massa forestal de caràcter protector i amb la vocació de fer-ne sobresortir els valors sòcio-culturals i medi ambientals, així com el respecte per la presència de la fauna que viu o utilitza Gallecs. Més de 70

**Els boscos de Gallecs, al Vallès Oriental, van ser declarats d'utilitat pública i estan gestionats per les administracions públiques**

espècies d'aus fan ús d'aquest espai forestal per a la seva nidificació, i més de 120 espècies d'ocells hi són presents durant les diferents estacions de l'any.

En els propers anys es vol assolir un sistema forestal permanent estable, en el qual la intervenció serà sempre de caràcter tècnic i estarà dirigida a corregir els

(Passa a la pàg. 2)

## Jornada sobre els riscos laborals i prevenció d'accidents al sector forestal

Com ja es va avançar en l'anterior edició de *Catalunya Forestal* (veure núm. 50, de juny de 2001) la tardor d'aquest mateix any tindrà lloc una jornada dedicada als riscos i a la prevenció dels accidents laborals al món forestal amb la col·laboració de Midat Mútua. És per això que us presentem una breu introducció de la Llei 31/1995 de Prevenció de Riscos Laborals (LPRL).

La Llei 31/1995 de Prevenció de Riscos Laborals (LPRL) obliga els empresaris a organitzar-se per tal de complir amb l'esperit de la Llei: garantir la seguretat i salut dels treballadors.

### Uns serveis de caràcter empresarial

La modalitat d'organització de la prevenció és molt similar en l'essencial per a totes les empreses; tanmateix, pel fet que cada una és un món apart en relació a les altres, la Llei contempla diverses modalitats d'organització de la prevenció segons com estigui constituït l'òrgan que s'encarregarà d'aquesta tasca.

La Llei defineix el Servei de Prevenció com "el conjunt de mitjans humans i materials necessaris per a realitzar les activitats preventives, amb la finalitat de garantir l'adequada protecció de la seguretat i la salut dels treballadors, assessorant i assistint per aquest fet l'empresari, els treballadors i els seus representants i els òrgans de representació especialitzats".

La importància dels Serveis de Prevenció rau en què són òrgans empresarials i que s'han d'encarregar de les següents tasques:

- El disseny, aplicació i coordinació dels plans i programes d'actuació preventiva.
- L'avaluació dels factors de risc que puguin afectar la seguretat i la salut dels treballadors en els

termes previstos en l'article 16 de la LPRL.

- La determinació de prioritats en l'adopció de les mesures preventives adequades i la vigilància de la seva eficàcia.

- La informació i formació dels treballadors.

- La prestació dels primers auxilis i els plans d'emergència.

- La vigilància de la salut dels treballadors en relació amb els riscos derivats del treball.

L'empresari pot constituir el Servei de Prevenció tal com estableix el Reial Decret 39/1997 (Reglament dels Serveis de Prevenció), en una de les següents modalitats:

- Assumpció personal per l'empresari de l'activitat preventiva.

- Designar un o més treballadors per dur a terme les funcions preventives.

- Constituir un Servei de Prevenció propi.

- Recórrer, mitjançant un contracte, a un Servei de Prevenció aliè.

### El Pla de Prevenció

Evidentment, per recórrer a cadascuna de les modalitats de servei de prevenció és necessari complir una sèrie de requisits que contempla el Reglament dels Serveis de Prevenció (RSP).

La principal premisa de la Llei de Prevenció de Riscos Laborals, és la de tenir i implantar una sèrie d'activitats preventives, que en el seu conjunt s'anomena Pla de Prevenció

Tota aquesta activitat preventiva, ha d'iniciar-se en un document: l'avaluació inicial de riscos. Aquest document serà el punt de partida per dur a terme totes les activitats preventives que en successius lliuraments es definiran, així com la documentació necessària que s'haurà de generar durant el treball.

## Gallecs, una mirada a un espai agroforestal



Construcció d'un berenador.

(Ve de la pàg. 1)

impactes que poden produir-se pel propi ús social.

Les espècies que poblen aquest bosc, com ja s'ha comentat, són les pròpies de la zona mediterrània, però a les zones humides

la vegetació forestal de ribera està formada pel plàtan, el pollancre, l'àlber i algun om. La presència del

bosc de ribera a Gallecs és un dels fets diferencials d'aquesta zona del Vallès Oriental. La silvicultura que s'aplica respon als criteris assenyalats. És per això que és procedeix a eliminar gradualment el pi blanc per alliberar els estrats inferiors de vegetació, formada principalment per l'alzina i el roure. Aquesta actuació es realitza garantint una cobertura del sòl superior al 80%, i és per això que s'ha previst un torn de rotació de 15 anys. En el moment d'efectuar els treballs forestals de selecció i millora es condueix l'estructura d'aquest bosc a una formació de tipus regular en el cas de les pinedes i de bosc mig irregular en les masses de roure i alzina.

Durant aquest any s'han iniciat els treballs de millora silvícola d'acord amb les directrius del Pla Tècnic. És així que s'han realitzat també actuacions de millora socio-ambiental: en concret s'ha ubicat una àrea de lleure (berenador) en una zona de 0'25 ha amb un equipament format per 18 taules i els corresponents bancs. També s'han distribuït en aquest indret del bosc unes papereres i un petit grup de contenidors selectius de deixalles. Totes aquestes actuacions directes s'han complementat amb la creació de l'ADF de Gallecs i la redacció del Pla de Prevenció d'incendis forestals, així com la disposició d'un col·lectiu de voluntaris forestals que porta a terme actuacions d'informació.

No podem obviar l'ús que la població escolar de les localitats més properes i de la comarca fa d'aquest bosc, ja que des de fa anys que es realitzen accions educatives de descoberta de la natura: flora forestal i fauna. Aquest treball està dirigit pel

**El Centre d'Educació Ambiental de Gallecs va impartir ensenyament a més de 3.000 nois i joves durant l'any passat**

Centre d'Educació Ambiental de Gallecs. Durant l'any passat es va impartir ensenyament a més de 3.000 nois i joves.

El finançament de la gestió de l'espai forestal està cobert pel Consorci de l'Espai Rural de Gallecs, que assigna recursos directes a la gestió de la forest a Mollet del Vallès, mentre que a la resta del territori forestal la gestió correspon a l'administració forestal del departament de Medi Ambient, la qual no ha cedit la seva gestió als altres ajuntaments. El Consorci de l'Espai Rural de Gallecs és un organisme constituït el setembre de 2000 que té la funció de garantir la preservació i la millora dels valors productius, paisatgístics, culturals i de connectivitat de l'àmbit.

**Ricard Estrada i Arimon  
Josep Gordi i Serrat**



## editorial

(Ve de la pàg. 1)

grans reptes del futur i la persistència de les masses forestals catalanes. Els catalans hem d'entendre i acceptar com un hàbit normal que els dies de màxim risc d'incendi no hem d'anar al bosc; en primer lloc per la pròpia seguretat, i en segon lloc per preservar un dels valors naturals més importants del nostre país.

Aquest any s'han tancat a l'accés diferents massissos forestals de forma tímida i per

segona vegada (l'any passat es va fer un petit intent a les Gavarres) i els ciutadans ho han acceptat de bon grat. Des del Consorci Forestal demanem a l'Administració catalana que en el futur es reforci i potenciï aquesta pràctica, ja que així podrem protegir més bé els boscos i defensar-los de la plaga més perillosa, que són els incendis. Els forestals propietaris de boscos familiars i els ciutadans en general ho agrairan.



CONSORCI FORESTAL  
DE CATALUNYA

**Si esteu interessat** en afiliar-vos o rebre més informació del Consorci Forestal de Catalunya, podeu contactar amb nosaltres a:

- **Telèfon:** (+34) 972 84 27 08
- **Fax:** (+34) 972 84 30 94
- **E-mail:** consorci@forestal.net
- **Web:** <http://www.forestal.net>

## ■ Josep M. Vila d'Abadal: "Tots hem de voler col·laborar perquè els boscos es mantinguin"

*Dins de la nostra política de presència en els mitjans de comunicació, el president del Consorci Forestal de Catalunya, senyor Josep Maria Vila d'Abadal, va ser*

*entrevistat a RNE pel periodista senyor Argerich. Tot seguit podeu llegir la transcripció d'aquesta entrevista emesa el passat 10 de maig.*

**T**al com dèiem amb el senyor Narcís Torrentó, anem a parlar ara amb el President del Consorci Forestal de Catalunya, el senyor Josep Maria Vila d'Abadal. El senyor Torrentó ens expressava la seva voluntat de donar un fort impuls a la Federació JARC-CFC. Suposo que també des del Consorci això es veu però molt bé, no?

- Per suposat. Nosaltres vam ser copartípeps de la creació d'aquesta Federació. Al Consorci li va interessar moltíssim. Ja havia provat altres intentones inclús amb JARC i altres i no havien sortit bé, però des de fa molt temps el JARC i el Consorci hem tingut una relació molt bona i finalment vam decidir fa dos anys promoure aquesta Federació. Jo crec que és el moment d'impulsar-la i de consolidar-la perquè realment és una fórmula molt positiva per a tots.

- Fa molts anys, senyor Vila d'Abadal, al propietari d'un bosc se'l qualificava com a una persona bé, un terratinent, amb molts diners. Fins i tot hi va haver una campanya de l'Estat central, fa molts anys, en ple franquisme, que deia: "Quan un bosc es crema, alguna cosa seva es crema", i en Perich va afegir "senyor comte". És a dir, que hi havia la percepció que el propietari del bosc era una persona molt rica. Uns propietaris que, malauradament, degut a les noves conjuntures, l'explotació del bosc no es fa, no s'ha fet en algun temps -però si d'un cas és diferent vostè em corregeix- tal com calia: s'han canviat, per exemple, els pasturatges... Tot això ha incidit en un bosc que vostès volen reivindicar que és un bosc de tots, que quan un bosc es crema tothom hi perd, i quan un bosc no es conserva, tothom hi perd. És una mica aquesta la filosofia que anima ara el Consorci?

- Sí, realment, aquella frase d'en Perich ens va fer molt mal i encara ens en fa avui. Va crear aquesta sensació que els propietaris forestals eren uns rentistes, que eren una gent que vivia de renda i que eren molt rics. Jo crec que no ha estat mai així. Si més no, a Catalunya. Segur que no, perquè els propietaris no són tan grans com en altres llocs, i també perquè el bosc mediterrani tampoc no ha estat mai una activitat molt rendi-



Josep M. Vila valora molt les possibilitats de la Federació JARC-CFC.

ble. El nostre missatge des de fa molt temps és que tot el que no és rendible no es conserva i tot el que no es conserva es perd, i que el bosc mediterrani és un bosc molt sensible amb molts problemes. És un bosc que es crema, que es pot cremar fàcilment cada estiu i que l'hem de conservar per a tots. Potser la definició més exacte és que el bosc és un bé privat d'unes persones, però d'ús públic. Els catalans estem acostumats a anar a bosc a buscar bolets, a passejar, a fer-hi moltes activitats lúdiques, i això ho veig com una cosa que no crec que s'hagi de canviar, però sí que el ciutadà ha de tenir la percepció i la sensibilitat d'entendre que ha de col·laborar amb la conservació d'aquest bé privat, però d'ús públic. Hi ha una tercera qüestió que són els beneficis ambientals o les externalitats positives. Es tracta de tot el que dóna de bo un bosc en el sistema ecològic: fixació de terres, regulació de les aigües, neteja del CO<sub>2</sub> de l'atmosfera, suport de la biodiversitat, etc. Catalunya és una de les regions europees més riques en biodiversitat i tota aquesta biodiversitat la suporta força el sector forestal, junt amb les pastures i alguns conreus. Tot això fa que s'hagi de plantejar aquesta nova situació dient que el bosc és privat, però que és d'ús públic, que beneficia tothom i com que el bosc

no és rendible i al Mediterrani costarà molt que ho sigui, hem de col·laborar tots una mica per fer que es mantingui en el temps.

- I ara que vostè ens parla que el bosc és de tots, quina és la postura del Consorci sobre aquests intents que hi ha hagut en diferents punts, i potser el Berguedà és un dels llocs on estaven més a punt de fer-ho, d'implantar una taxa per entrar al bosc.

- Quan es diu que el bosc és de tots vol dir que tothom té un cert dret a utilitzar-lo, i en tot cas el dret a que existeixi perquè els beneficis ambientals són per a tots, però no s'ha de simplificar la figura que "com que és de tots ja hi puc anar". S'ha de regular aquest ús, i d'això aquesta taxa, perquè quan les coses són de tots, no són de ningú, ni tampoc són bones. Al dir "de tots" vull dir que tothom hi ha de col·laborar i tothom s'ha de sentir implicat en la seva conservació, i que quan se li demani -aquest exemple va molt bé-, quan se't demani una taxa per l'accés, per accedir al bosc, aquesta taxa l'has de pagar a gust, perquè aquesta taxa realment s'aplica a la conservació d'un bé que beneficia tothom. I en realitat és el que nosaltres demanàvem amb aquesta taxa, perquè entenem que avui dia la gent va a molts llocs i paga moltes coses per utilitzar-les. Paga també una cosa molt important per a l'home que és la cultura. La cultura també la paguem. Per anar al cinema, per anar al teatre, per anar a escoltar música clàssica, per anar al Liceu, per anar allà on vulguis, al Palau de la Música Catalana, allà on sigui... I això es paga, i es paga l'ensenyament i es paga tot: tota la cultura d'una persona es paga. No n'hi ha de gratuïta. Si paguem la cultura, -que és tan important o més-, per què no hem de pagar també el medi ambient, tenir un bon medi ambient, un ambient equilibrat, sostenible, amb futur i sense riscos?

- Ens dèieu que Catalunya, lògicament, és un lloc on la biodiversitat està molt ben representada. Catalunya també és un país de boscos. El bosc mediterrani es crema. Quan arriba aquesta època de l'any en què algunes vegades plou, d'altres fa calor, hi ha sequera..., tremoleu una mica els propietaris de boscos?

- Tremolem ...sempre! Els que tenim boscos al Mediterrani sabem

**"La definició més exacta d'un bosc és que és un bé privat però d'ús públic: els catalans estem acostumats a anar al bosc i això no s'ha de canviar"**

**"Quan se't demani una taxa per accedir al bosc l'has de pagar a gust, perquè s'aplica a la conservació d'un bé que beneficia tothom"**

**"Quan parlem amb industrials i empresaris de serveis i els expliquem les inversions que fem els forestals, no ho entenen"**

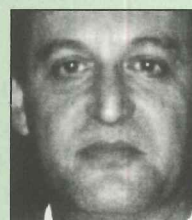

**"Estem en un moment excel·lent: tenim un pressupost, som a Medi Ambient..."**

## El Consorci i la Diputació de Barcelona arriben a un conveni històric d'entesa

**E**l Consorci Forestal de Catalunya i la Diputació de Barcelona, després de molts anys de tenses relacions, amb constants i freqüents conflictes per la política forestal intervencionista i poc participativa portada a terme per aquesta administració, han arribat a l'acord de la signatura d'un conveni de col·laboració i d'entesa en la gestió de determinats espais naturals, tal com s'avançava en l'anterior edició del *Catalunya Forestal*.

La Diputació de Barcelona té entre altres objectius, la prestació de serveis encaminats al lleure i a la realització d'activitats compatibles amb els espais naturals i que permetin el seu coneixement per una part de la societat, però aquesta planificació i gestió s'ha fet des de sempre al marge i d'esquenes als silvicultors, ramaders i pagesos que viuen i treballen aquestes terres de fa generacions i que han conservat, preservat i gestionat el paisatge fins a l'actualitat i que gràcies a la gestió silvícola familiar tenim aquesta riquesa forestal i paisatgística dels nostres boscos.

Mitjançant el present conveni, es busca establir una línia de col·laboració entre ambdues entitats que permeti la creació d'un marc de reflexió i assessorament



Acte de signatura celebrat a la Diputació el passat 27 de juny.

al voltant dels temes que afecten els espais naturals i el dia a dia de la gent que hi viu. Aquesta col·laboració i participació, reclamada històricament pel Consorci, ha de culminar amb la participació i la representació directa del món forestal en els òrgans col·legiats dels espais naturals, en el disseny i en la confecció de les polítiques ambientals.

A més, el Consorci Forestal de Catalunya va organitzar a finals del passat mes de juny una Jornada Tècnica en el curs de la qual va mostrar a diversos representants de la Diputació de Barcelona la

gestió forestal realitzada per diversos silvicultors de la zona del Montseny i de les Guilleries, de manera que comprovessin "in situ" la gestió familiar sostenible que encara es realitza i que ha portat a la riquesa i diversitat dels boscos actuals.

Esperem que el present conveni serveixi per assegurar el manteniment de la gestió forestal sostenible que es realitza avui en dia, per estudiar fórmules i analitzar els mecanismes idonis de participació directa del sector forestal en els diferents òrgans dels espais i en l'elaboració dels seus plans.

## El cas de les BTT: les intromissions de l'Administració en finques privades

Un cop més, les Administracions han demostrat la seva prepotència en la gestió del territori fent cap cas dels veritables gestors de les finques forestals. Malauradament ja estem acostumats que les entitats públiques facin política des dels despatxos sense tenir en compte la gent que viu i treballa al territori i pel territori.

Aquesta vegada ha estat el Consell Comarcal de la Selva, amb l'edició d'un tríptic que descriu determinades rutes per seguir amb bicicleta tot terreny (BTT) i que va marcar el recorregut per les pistes forestals amb unes fites de fusta sense que en cap moment s'hagués demanat l'opinió ni l'autorització als propietaris de les finques per on passen aquestes rutes BTT.

El pitjor del cas és comprovar que un organisme oficial fa promoció d'uns camins i pistes forestals sobre els que no té cap dret de propietat i que més endavant seran concorreguts per centenars de ciclistes que provocaran un deteriorament dels vials. I que serà el mateix propietari qui haurà d'encarregar-se de mantenir-los en bon estat per al correcte desenvolupament de les activitats forestals.

## Vila d'Abadal: "Som més ambientalistes que productivistes"

(Ve de la pàgina 3)

que poden cremar sempre, constantment, però bé, tampoc no és això, també hi estem acostumats des de fa molts anys i sabem el risc que correm. Però imagina't qualsevol altra activitat, qualsevol ciutadà que no és propietari forestal, que te una altra propietat, alguna altra cosa, qualsevol altra activitat econòmica que hagi de fer inversions amb el risc que amb unes dues o tres hores de foc li pugui desaparèixer. Qui ho faria?

- A més és una feina d'anys tornar-ho a recuperar, no?

- Ningú no hi jugaria a això. No hi ha cap sector econòmic que ho entengui. Quan nosaltres parlem amb industrials i amb gent de serveis i expliquem el que fem, diuen que no ho entenen: com podeu invertir en una cosa que amb un dia de foc, amb una hora de foc, us pot desaparèixer? I ho fem per compromís de pares a fills i per compromís també social, perquè entenem que el propietari ho ha

de passar més bé si pot al seu fill. Però els focs, en definitiva, també els podem evitar i fer que siguin petits, que no siguin aquells grans incendis que vam tenir als anys vuitanta i noranta.

- 1994 i 1998, precisament, són dues fites...

- I el 86, que va començar un primer gran foc...

- ... i que després repercuteix a la butxaca de tothom, perquè la Generalitat va anar molt minsa de pressupost per fer temes cofinançats que es van perdre justament -almenys ho deien- perquè hi havia pesta porcina i incendis forestals i s'havien de pagar.

- El que va passar és que els incendis forestals els va pagar el sector forestal i amb un pressupost pobre que, a sobre, li varen treure tot. Hem tingut una mala època però ara estem en un bon moment, ara estem en un moment excel·lent. Tornem a tenir pressupost. Estem al Departament

Medi Ambient. Jo crec que aquesta és la gran troballa. Nosaltres ja vam reclamar a Girona precisament, a l'assemblea general del Consorci de l'any 1996, un canvi de conselleria perquè som més ambientalistes que productivistes ambientals, i això ja és indiscutible. Aleshores estem més bé en aquest departament, hem notat sobretot un compromís amb el finançament de les polítiques forestals per part del conseller de Medi Ambient, i això és molt important.

- El CFC va ser creat el 1948 per un grup de destacats silvicultors. Al febrer de 2000, a grans trets, el Consorci forma part de la Federació CFC-JARC junt amb el sindicat Joves Agricultors i Ramaders de Catalunya. Digui'm si li plau, així per acabar, tres o quatre punts d'aquells que s'han de tenir presents a l'hora de fer coses a partir d'aquest moment.

- El Consorci presta diversos serveis, defensa els interessos dels silvicultors, dedica molta atenció a

tota aquesta cadena econòmica de la fusta i el suro, organitza jornades tècniques, publica la revista *Catalunya Forestal* i té una cooperativa: "Serveis del Consorci Forestal de Catalunya". Jo crec que hem de donar els serveis conjuntament, i això ja està en marxa. No sé si en Narcís Torrentó ho haurà explicat, suposo que sí, que la Cooperativa de Serveis del Consorci es dissol i passa a formar part de tot el que és Serveis del CFC a Món Rural, una societat limitada que tenim junt amb JARC-CFC, participada al 60% per JARC i al 40% pel CFC. Per tant, fem tota la part econòmica i de serveis conjunta, que això és molt important i és una cosa a tenir molt en compte. Aquest és un tema que consolidarà molt bé la Federació entre CFC i JARC. Un altre camí consisteix en actuar junts sempre que anem a negociar o que anem a qualsevol elecció, com per exemple les cambres agràries o el Centre de la Propietat Forestal. Ja fa anys que ho fem i, per tant, això segur que succeirà.

## ■ Cloenda de les Jornades Tècniques Silvícules a Sant Pere de Rodes

El passat mes de juny es va clausurar la XVIII edició de les Jornades Tècniques Silvícules al monestir de Sant Pere de

Rodes (Alt Empordà). La clausura va estar precedida de dues jornades tècniques celebrades a l'Empordà.

**E**n la primera, el dia abans, es va visitar la duna continental propera a Torroella de Montgrí; diferents tractaments silvícoles en repoblacions de pi blanc i unes parcel·les experimentals de producció de pinya en pi pinyer. El dia de la cloenda es va fer un recorregut per les diferents restauracions i reforestacions a la zona del cap de Creus afectada pel gran incendi forestal de l'any 2000.

Van assistir a l'acte de la cloenda, a més dels membres del CFC, els nombrosos participants en la jornada, la directora del Parc Natural del Cap de Creus, Victòria Riera, i el president del Centre de la Propietat Forestal, Josep Maria de Ribot. En aquest mateix acte es va fer lliurament dels diplomes acreditatius de l'assistència a les Jornades, que van aconseguir prop de quaranta participants d'un total de més de cinquanta inscrits.

Amb vistes a la preparació de la



Les Jornades han lliurat 40 diplomes als assistents.

propera edició de les Jornades Tècniques Silvícules, per tal de fer-les més atractives i fomentar l'assistència dels propietaris forestals, demanem que en cas de

tenir algun suggeriment o inquietud sobre algun tema ens ho feu saber per tenir-lo present en l'organització de la XIX edició, que se celebrarà l'any 2002.

### Visita del CFC a Asturforesta.

Una nodrida representació del CFC va visitar la tercera edició de la fira forestal Asturforesta els dies 22 i 23 de juny a la població asturiana de Tineo. Aquest any hi havia la tradicional mostra de maquinària, totalment monopolitzada per les processadores, expositors de desbrossadores, serres i maquinària per al transport de la fusta. Durant una visita a la Sierra de Urbión, vam gaudir de la construcció d'una típica cabana de muntanya, antigament aprofitada per pastors i treballadors del bosc.



### Estada d'un grup d'enginyers i tècnics de Tunísia

El passat mes de juny un destacat grup d'enginyers procedents de Tunísia va visitar els boscos catalans invitats per la FAO i acompanyats pel CFC. La visita, centrada a la població d'Arbúcies, es va enmarcar en les XVIII Jornades Tècniques Silvícules que cada any organitza el Consorci. Aquest grup es va mostrar particularment interessat en els treballs silvícoles que es duen a terme als boscos privats, sobretot en les reforestacions que els silvicultors efectuen en les seves finques per tal de millorar-ne el seu rendiment i les produccions fustaneres.

### Breus

#### >> III Congrés Forestal Espanyol

Del 25 al 28 de setembre tindrà lloc a Granada el III Congrés Forestal Espanyol. Aquesta és la trobada més important del món forestal espanyol que s'organitza cada quatre anys i en la qual rellevants científics presenten els resultats de la seva recerca. Cal assenyalar que diverses persones properes al Consorci han estat invitades a participar-hi. En destaca Martí Boada, que pronunciarà la conferència inaugural, així com Jaume Terradas o Rafael Curràs, responsables de conferències invitades, o Nicasio Guardia, que participarà en dues taules rodones en nom dels silvicultors familiars espanyols. Per obtenir més informació, consulteu: [www.congresoforestal.org](http://www.congresoforestal.org).

#### >> El sector forestal té una cita a Bilbao

Els dies 27, 28 i 29 de setembre d'enguany el govern canadenc i la Unió de Silvicultors del Sud d'Europa (USSE) organitzen conjuntament un seminari que tindrà lloc a Bilbao al Palau Euskalduna amb el tema "La gestió forestal sostenible al Canadà i Europa". És una cita a la qual no poden faltar els membres del sector.

#### >> Augmenten les poblacions d'escoltids

L'USSE informa del perillós increment de les poblacions d'escoltids, en particular de *Ips sexdentatus*, sobretot en les masses de pi marítim de les regions franceses d'Aquitània i de Charentes, fortament afectades pels vents huracanats de 1999. Degut a les grans importacions de fusta procedents d'aquesta zona es fan les següents recomanacions:

- Evitar els estocs de fusta tallada amb escorça prop de masses de coníferes

- Vigilar l'estat sanitari de les masses de resinoses situades prop dels patis de fusta.

Com a exemple, a França, per a fusta tallada de més de quatre setmanes estan realitzant tractaments preventius a la fusta amb productes a base de la matèria activa Deltamethrine El departament de Sanitat Forestal (DSF) ja ha enviat recomanacions als rematants que treballen en les regions afectades, que en cas de disposar de patis de fusta a França, els podran tractar durant les properes campanyes que es faran aquest estiu.

# El Consell de la PEFC va debatre sobre els sistemes de certificació

El Consell de la PEFC va reunir-se en assemblea a la ciutat gallega de Santiago de Compostel·la el passat 19 de juny. En el curs de l'acte, va pronunciar una

extensa intervenció la directora general de Conservació de la Natura del ministeri de Medi Ambient, Inés González Doncel, que podeu llegir en aquesta pàgina.



La certificació es configura com un valor afegit al producte forestal.

El passat 19 de juny de 2001 es va celebrar a Santiago de Compostel·la, la Cinquena Assemblea General del Consell Pan-Europeu de Certificació Forestal (PEFCC), en la qual es va elegir la nova Junta de Govern per dos anys. En aquesta nova junta del PEFC, el Consorci hi té representació mitjançant el senyor Joan Botey i Serra

En aquesta Assemblea General, el PEFC va acceptar la Unió de Silvicultors del Sud d'Europa (USSE) com a membre extraordinari del Consell PEFC per tal d'integrar amb més presència totes les organitzacions representatives del sector forestal. També van assistir com a invitats a l'Assemblea General representants d'Andorra, Austràlia, Bielorrússia, Estònia, Itàlia, Malàisia, Polònia, la Federació Russa, Uruguai i els EUA.

La directora general de Conservació de la Natura, Inés González Doncel va pronunciar aquest discurs:

Quiero, en primer lugar, felicitar al Consejo del PEFC por haber decidido celebrar su Asamblea en esta maravillosa ciudad, con tantas conexiones con el resto de Europa desde el medioevo, y que es a su vez el centro de una comunidad autónoma en la que lo forestal tiene tanta importancia.

Ayer asistimos a la presentación por parte del PEFC Portugal, Gran Bretaña y España de sus normas de certificación forestal, por lo que quiero también felicitarles.

Creo que una iniciativa de estas características promovida fundamentalmente por propietarios forestales es digna de elogio. El que hoy todos podamos disfrutar de sus montes y bosques es gracias a que sus ascendientes tuvieron interés en conservarlos y mantenerlos y ustedes están hoy creando las herramientas para que sus descendientes continúen esta labor.

En lo que se refiere a los montes, y desde el punto de vista de la oferta, hay que tener en cuenta que en Europa han sido y están siendo gestionados con criterios técnicos de gestión desde hace más de siglo y medio, y en algunos países más de dos, por profesionales cuya idea principal era y es asegurar la persistencia a la vez que la rentabilidad de los montes. Otros criterios, como la conservación de la diversidad biológica, la potenciación del paisaje o el uso recreativo se han ido incorporando paulatinamente, por lo que se puede afirmar que la gestión forestal ha contribuido a asegurar la sostenibilidad económica, ecológica y social de los montes.

Por otra parte, desde el punto de vista de la demanda, la certificación ha de servir en Europa para la promoción del uso de productos forestales y evitar su sustitución por otros cuyo consumo de materias primas o energía no renovable son más altos o cuyo ciclo de vida es más costoso. El

consumidor empieza a ser consciente hoy de que la gestión forestal es, en los montes europeos, la garantía de su sostenibilidad y que, por el contrario, la ausencia de gestión puede llegar a suponer un aumento de las posibilidades de destrucción del monte, y la certificación puede ayudar a extender este conocimiento y convencimiento.

La gestión forestal sostenible debe seguir siendo el primer objetivo y la certificación puede ser una herramienta útil en tal sentido.

La certificación de sostenibilidad de origen debe permanecer, para ser válida, como un instrumento regulado exclusivamente por el mercado. Desde el momento en que la certificación pretende ser un valor añadido al producto, se convierte en un bien de mercado en sí misma, con su precio, su oferta y su demanda, por lo que las reglas de la competencia son las únicas que deben regir su funcionamiento. Es mi opinión que el papel de las Administraciones debe limitarse a vigilar que las condiciones de transparencia, voluntariedad, no-discriminación y competencia se cumplan por parte de todos los esquemas de certificación. En tal sentido el Ministerio de Medio Ambiente ha apoyado al ente normalizador español AENOR para que elaborase las normas del grupo UNE 162 sobre certificación de productos forestales. Recientemente han sido aprobadas las que permiten poner en marcha el sistema, es decir, las de criterios e indicadores, tanto a escala de unidad de gestión como regional, las de certificadores y la de terminología. A pesar de que queda todavía trabajo por hacer en este sentido, esperamos que PEFC reconozca y dé su sello a las certificaciones elaboradas bajo tales normas.

No quiero terminar sin referirme al hecho de que nuestros montes no solamente producen madera. El corcho, la resina, los hongos, la caza (...) también pueden ser objeto de certificación, con fines de promoción de empleo. Ello ha de redundar en la sostenibilidad económica de nuestros montes, que, como las gentes de esta tierra entienden de manera especial, es un componente tan importante de la gestión forestal sostenible como la ecológica y la social.

## Informacions sobre el sistema de certificació forestal Pan-europeu PEFC

Esquemes avalats pel PEFC  
Ha. certificades (milions):

- Àustria	0'55
- Txèquia	0
- Finlàndia	21'90
- Alemanya	4'24
- Noruega	8'40
- Suècia	1'33
<b>Total</b>	<b>36'42</b>

Actualment hi ha set Sistemes de Certificació Forestal que ja han estat presentats i que es troben sota el procés d'avaluació, que és el pas previ per arribar a ser un esquema avalat pel PEFC. Aquests són: l'esquema de Certificació Forestal de Bèlgica i de Portugal; els esquemes de Certificació de Gestió Forestal Sostenible d'Espanya i el Regne Unit, i l'esquema Suís del "label" Q de qualitat. Els esquemes de Certificació Forestal Francès i de Letònia es troben en un estat més avançat, ja que només esperen el vot positiu per formar part del PEFC.

Recentment s'han incorporat al Sistema Paneuropeu de Certificació, noves organitzacions, com ara aquestes: Canadian Standards Association (CSA) de Canadà, PEFC Italia, i American Tree Farm System (ATFS) and Sustainable Forestry Initiative (SFI) dels Estats Units. Així, doncs, les hectàrees mundials certificades pels principals Sistemes de Certificació Forestal són:

Esquema	Ha (milions)
- PEFC	36'42
- FSC	22'38
- SFI*	11'36
- American Tree /Farm System*	10'53
- CSA*	5'03
<b>Total</b>	<b>85'72</b>

\* Recentment incorporats com a membres del Consell PEFC.

La publicitat a

**Catalunya forestal**

**Anuncieu-vos** a la publicació que arriba a tots els professionals del sector forestal de Catalunya  
**Consulteu** tarifes a la nostra pàgina web:

[www.forestal.net](http://www.forestal.net)

## ■ Evolució de la campanya del suro d'enguany

Aquest any la temporada de suro s'ha vist afectada per les condicions meteorològiques. Unes condicions de sequera pronunciada que han provocat un avanç del final de temporada en la majoria de les finques forestals. Degut a tot això i a d'altres factors, les expectatives creades entorn els volums de suro i els preus respecte els anys anteriors no s'han complert del tot. El preu del suro de qualitat ha augmentat moderadament, mentre que el preu del suro de poca qualitat ha disminuït

respecte l'any anterior. De fet, d'un bon principi no es veia aquell bullici i moviment que es va crear l'any anterior quan es produí un important increment dels preus.

Pel que fa als preus de la fusta, en la propera edició oferirem la nova taula de preus de la Llotja de Vic, així com els preus de la SAT Forestal de Catalunya. En fusta de trituració, degut als grans estocs presents a les fàbriques, l'entrada d'aquesta llenya ha estat molt limitada i restringida. Esperem que la situació millori.

## >> Novetats en normativa

El Diari Oficial de la Generalitat (DOGC) (núm. 3441) del 30/07/2001 publicava l'anunci d'informació pública del Projecte de decret pel qual es regula la implantació de l'energia eòlica a Catalunya. Qui estigui interessat el pot consultar a la web del Consorci: <http://www.forestal.net>

DOGC núm. 3444 de 2/08/2001 Departament de Medi Ambient. Ordre de 23 de juliol de 2001, per la qual es fixen les espècies d'aprofitament cinegètic, els períodes hàbils de caça i les vedes especials per a la temporada 2001-2002 en tot el territori de Catalunya (pàg. 12277).

## Serveis del Consorci Forestal de Catalunya

L'organització de propietaris forestals catalans al seu servei

- Defensa dels silvicultors i del sector forestal davant les administracions i a tots els nivells.
- Promoció de la fusta, el suro i altres productes forestals.
- Formació, informació i assessorament tècnic, jurídic i fiscal als propietaris forestals.
- Comercialització conjunta de fusta i informació sobre els mercats.
- Redacció de Plans Tècnics de Gestió i Millora Forestal.

- Assessorament i execució de Plans Tècnics de Gestió i Millora Forestal.
- Redacció de Plans d'Aprofitament Cinegètic.
- Redacció de Plans de Prevenció d'Incendis.
- Assessorament i tramitació d'ajudes forestals.
- Delimitació i cartografia de finques forestals.

Telèfon: (+34) 972 84 27 08  
Fax: (+34) 972 84 30 94  
E-mail: [consorci@forestal.net](mailto:consorci@forestal.net)  
Web: <http://www.forestal.net>

## >> Necrològiques

### Pere Campeny i Callicó

En Pere fou sens dubte una de les personalitats més destacades dins la història del Consorci Forestal de Catalunya, així com de la del món forestal, esdevenint una de les persones decisives en el que avui és el Consorci Forestal de Catalunya. Foren moltes les fites que aconseguí en pro del Consorci, majorment des de l'ombra, sense el reconeixement merescut, però no per això menys importants.

Des de l'any 1958 i fins a finals del 1993 fou el nostre secretari general, contribuint clarament en el creixement i la implantació de la nostra associació. Mercès a la seva gran constància, la flama del Consorci va poder passar fins a les nostres dades.

En els darrers anys fou assessor fiscal nostre, posant a disposició del sector forestal i de tota aquella persona que li demanés consell els seus amplis coneixements dins d'aquest món. Més que un simple secretari, fou un gran amic de tots, mostrant-se sempre disposat a servir el Consorci sense comptar les hores que li calia dedicar-hi, essent la nostra entitat una de les seves principals activitats, en la qual hi abocava totes les seves energies, experiències i grans coneixements, predisposició, bona voluntat i per al qui sempre tenia prioritat davant de qualsevol altra cosa.

El passat dia 31 de juliol, degut a una malaltia, en Pere Campeny morí a Girona. És molt difícil

expressar en unes línies tots els sentiments que això ens ha aportat als socis i amics del Consorci, quan n'hi ha molts que havien personalitzat el nom de la nostra entitat anomenant-la "el Consorci del senyor Campeny", fent -se ressò això de com era de rellevant per a molta gent la seva persona en el sí de la nostra entitat. Des d'aquí, de ben segur, el recordarem sempre amb els seus savis consells, humor i visió positiva de la vida. El nostre més sentit condol a la seva família per tant valuosa pèrdua.

### Josep Bosch i Costa

En Josep Bosch i Costa era la continuació d'una família de gran importància i relleu dins la comarca de l'Anoia des de feia moltes generacions. Era propietari de la casa "El Molí de Boixadors", de Sant Pere Sallavinera, una finca de gran arrelament a la comarca.

La seva vida era dedicada a l'explotació agroramadera i forestal, activitat que compaginà amb la d'alcalde de Sant Pere entre els anys 1979 i 1991 i amb la de vicepresident de l'Agrupació de Defensa Forestal Amics del Bosc des d'ara fa vuit anys. Actualment era membre de la Junta de Govern del Consorci Forestal de Catalunya i representant d'aquest a la comarca de l'Anoia. El passat dia 31 ens deixà. Des del Consorci expressem als seus allegats el nostre condol.



## Bibliografia

### >> "Entomología forestal. Los insectos y el bosque"

*Entomología Forestal. Los insectos y el bosque.* Roger Dajoz. Ediciones Mundi Prensa. Aquest llibre tracta no solament dels perjudicials sinó també de l'ecologia del conjunt dels insectes forestals.

### >> "La magia de los árboles. Simbolismo, mitos..."

*La magia de los árboles. Simbolismo. Mitos y tradiciones. Plantación y cuidados.* Ignacio Abella. Integral-RBA Libros, 2000. Obra plena de dades recuperades molts cops gràcies a la tradició oral i que permet al lector endinsar-se en el ric bosc de la memòria col·lectiva mitjançant un recull dels principals mites i creences que hi ha al voltant dels arbres.

### >> "L'Aulet", revista del Montnegre i del Corredor

L'Associació de Propietaris del Montnegre i del Corredor ha iniciat la publicació d'aquesta nova revista semestral. Aquest primer número s'enceta amb un monogràfic dedicat al tema del bosc, amb diversos articles de persones relacionades amb aquesta serralada com Oriol de Bolós, Enric Rasche o Martí Boada, entre d'altres autors. A més a més, aquest número de la revista *L'Aulet* inclou materials com fitxes de masies, arbres monumentals, fauna i ressenyes d'itineraris per descobrir indrets i camins. Els que estigueu interessats podeu demanar-ne un exemplar a la seu del Consorci Forestal de Catalunya (telèfon 972 84 27 08). El preu és de 700 pessetes, i la subscripció anual (2 números) costa 1.200 pessetes.

### >> "Árboles en España. Manual de identificación"

*Árboles en España, Manual de identificación.* Antonio López Lillo i José Manuel Sánchez de Lorenzo Cáceres. Ediciones Mundi Prensa, 2001. Aquesta és la segona edició d'un manual d'identificació de les espècies arbòries que hi ha tant a la Península com als territoris insulars. S'hi han afegit 300 espècies arbòries o arborescents i també s'han millorat els materials publicats en la primera edició, datada l'any 1999.

### >> "La defensa contra incendios forestales"

*La defensa contra incendios forestales. Fundamentos y experiencias.* Ricardo Vélez. Ed. Mc. Graw Hill. Un total de 62 professionals, pertanyents a diferents Administracions i especialistes en els diversos

temes, han redactat els textos que componen aquest llibre.

### >> "Les Guillerries". monografia de Revista de Girona

*Les Guillerries.* Emili Ramis i Josep Tarrés. Col·lecció Quaderns de la Revista de Girona. Monografia de caire divulgatiu que repassa el patrimoni cultural i natural de les Guillerries: l'aigua, els boscos, la fauna, els espais protegits, l'agricultura, les masies, les comunicacions, els oficis antics...

### >> Editades les actes del "Congreso del chopo"

L'entitat organitzadora del Congrés ha editat les actes del Congrés del Pollancre celebrat el passat mes de maig a Zamora. Els interessats poden demanar-ne exemplars a l'Associació Forestal de Zamora.

# ■ Valoracions del funcionament dels ajuts de la Generalitat per treballs forestals de l'any 2001

*Som a la recta final del primer any de funcionament dels ajuts forestals emmarcats dins del Pla de Desenvolupament Rural (PDR). El dia 15 de setembre s'acaba el termini per comunicar la finalització dels treballs realitzats. I és ara,*

*quan s'acaba aquest primer any i sembla ser que cap a finals d'octubre es preveu que comenci el termini per demanar ajuts per treballs que es faran durant el 2002, quan és el moment de portar a terme una breu valoració.*

**E**n primer lloc cal valorar molt positivament l'existència altra vegada dels ajuts forestals suspesos a principis del 1998, és a dir, per tres anys, ja que sense aquests ajuts les feines forestals són totalment inviables econòmicament. En aquest primer any, tot i només tenir un mes per demanar els ajuts, la resposta dels silvicultors ha superat amb escreix les previsions més optimistes i s'ha presentat un gran volum de demandes.

Un cop superat aquest primer entrebanc, l'Administració havia d'emetre la resolució de la petició per poder començar els treballs que, tot i que en l'Ordre de 29 de desembre de 2000 publicada al DOGC 3327 del 14 de febrer de 2001 hi havia sis mesos de temps, des del departament de Medi Ambient se'ns va dir que per agilitar la situació, s'intentaria fer en un o dos mesos perquè si tardaven els sis mesos, tal i com establí l'Ordre, la resolució arribaria el mateix dia en què les feines ja havien d'estar finalitzades, deixant tan sols unes poques hores per a fer tots els treballs forestals.

Però no ha estat així i, finalment, tot i aquestes adversitats, els silvicultors han sabut adaptar-se i superar les dificultats, i podem dir que quasi la totalitat dels treballs ja s'han realitzat sense haver rebut encara cap notificació ni resolució de l'Administració. I parlem de quasi la totalitat,

ja que a causa de la climatologia, per exemple, moltes hectàrees que s'havien de pelar i despelegri-

seria el moment de fer algunes modificacions per tal d'adaptar-se realment a les necessitats de la

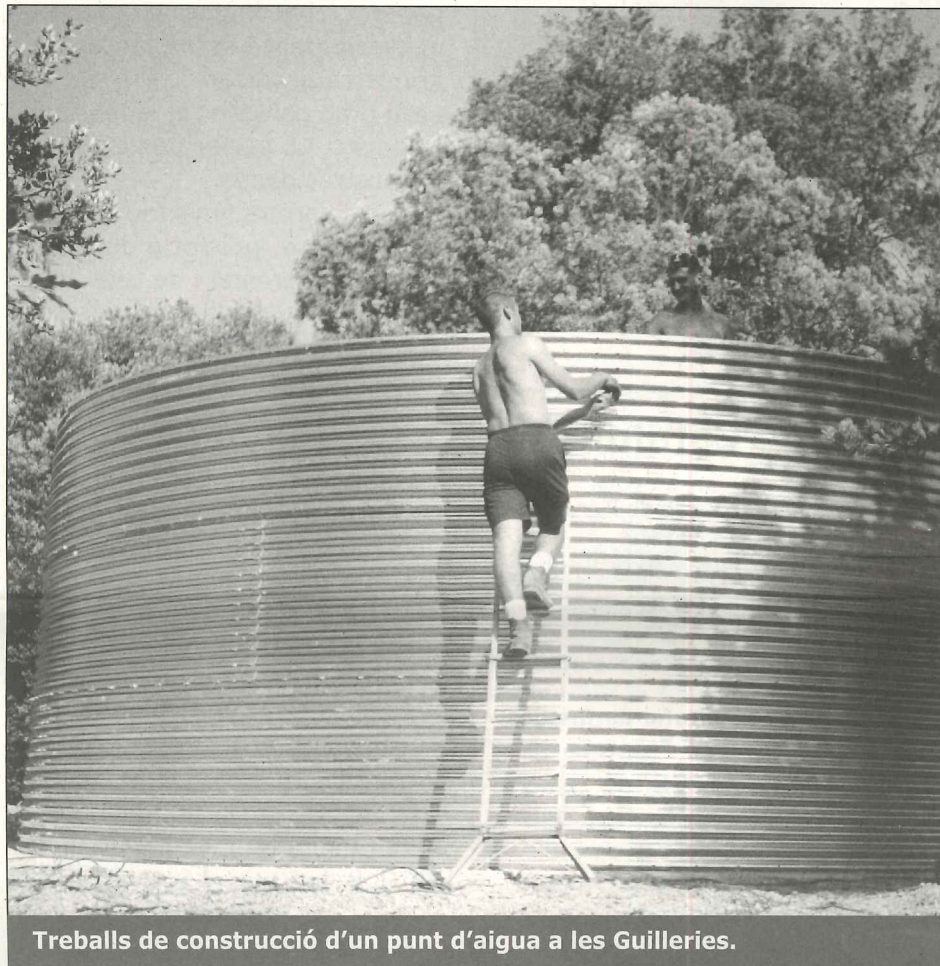

Treballs de construcció d'un punt d'aigua a les Guilleries.

nar no s'han pogut fer (si us trobeu en aquesta situació, poseu-vos en contacte amb el Consorci per tal que es pugui renunciar a l'ajut o bé considerar-ho un motiu de causa major i d'aquesta manera no veure's penalitzat en els propers anys).

Passat aquest primer any, ara

gent que treballa i viu pel bosc. Degut al gran nombre de sol·licituds, de cara als propers anys s'haurà d'incrementar la dotació pressupostària per evitar que els silvicultors que facin treballs es quedin sense les ajudes promeses. Aquest any, el gran volum de feines demanades fa tèmer que el

pressupost destinat a la silvicultura no haurà estat suficient.

Aquest fet, si es confirmés, suposaria una altra batzegada massa forta per a totes aquelles explotacions forestals que després de rebre un forta sotragada amb els ajuts dels anys 1996, 1997 i 1998 (els quals finalment ja s'han pagat) ja no ho podrien aguantar, i el sistema d'ajuts forestals perdria definitivament la credibilitat. A més, en algunes de les actuacions cal una revisió de la subvenció, ja que la diferència entre el cost real i la quantitat de l'ajut és massa gran.

Un altre problema i greu que es presenta per als propers anys són els terminis de presentació i d'execució dels treballs forestals. Si bé se'ns demana que les feines d'un any estiguin acabades el 15 de setembre del mateix any, i per contra, la nova Ordre no surt publicada fins a l'octubre o al novembre (tal i com ens han comunicat) i que les feines del següent any no es comencin fins a la resolució, ens trobem que els millors mesos per treballar a bosc, que són els d'hivern, no hi podem treballar, obligant en molts casos a realitzar les feines a l'estiu amb els perills que comporta.

Ara bé, la pitjor conseqüència és per a les colles de treballadors de bosc i per als silvicultors que tenen un colla pròpia. Tenint en compte la manca de treballadors de bosc existent a Catalunya i que amb aquest funcionament de l'Ordre d'ajuts han d'estar aturats uns quants mesos, les condicions no són gens favorables ni per a l'activitat silvícola ni per al manteniment dels boscos en unes bones condicions.

El CFC ja ha traslladat totes aquestes inquietuds al conseller de Medi Ambient, Felip Puig.



## Agenda >>>

**Jornada de Tardor a Galícia.** 19, 20 i 21 d'octubre. Els companys i amics de l'Associació Forestal de Galícia (ASFORGAL) han col·laborat activament en la preparació de la programació de la visita. El primer dia de bon matí (el dia anterior ja haurem dormit s Santiago de Compostel·la) es visitarà el centre d'investigacions forestals de Lourizan i uns boscos de pinastre als voltants de Pontevedra. El segon dia es visitarà el nord de Galícia, on hi ha les forests de pi insignis i els famosos eucaliptus de Chavín, els més alts d'Europa. I el darrer dia es visitarà un viver semiautomatit-

zat i unes zones de castanyer de l'interior. Els interessats en assistir a aquesta jornada podeu trucar al Consorci (972 842708) i reservar la vostra plaça.

**Jornada de riscos i accidents laborals al món forestal.** Al darrer trimestre d'aquest any 2001 tindrà lloc una jornada, organitzada pel Consorci, dedicada a la prevenció dels riscos i accidents laborals del món forestal. Hi intervindran especialistes de Midat Mútua, que explicaran la Llei 31/1995 de Prevenció de Riscos Laborals (veure article a la pàg. 2 d'aquesta revista), i

en faran una aplicació exhaustiva en els casos en què es pot trobar un treballador forestal. Hi esteu tots convidats.

**Jornada Tècnica a l'Espai Agroforestal de Gallecs.** Cap a finals d'octubre-novembre tindrà lloc una jornada divulgativa de la silvicultura no productiva orientada cap a la producció de beneficis per al conjunt de la societat. La jornada serà presentada pel nostre amic i company Ricard Estrada, que és qui gestiona i coordina les actuacions a realitzar (vegeu article a la pàgina 1 d'aquesta mateixa revista).



CONSORCI FORESTAL  
DE CATALUNYA

Edita:  
**Consorci Forestal de Catalunya**

C/Jacint Verdaguer, 3, 2<sup>o</sup>  
17430 Santa Coloma de Farners

Tel. (+34) 972 84 27 08  
Fax (+34) 972 84 30 94  
E.mail: consorci@forestal.net  
Web: <http://www.forestal.net>

Impressió: Litosplai SA (La Garriga)  
D. L. GI-1103-1997