

# Catalunya Forestal

ÒRGAN DEL CONSORCI FORESTAL DE CATALUNYA

gener - març 1998 n° 44

## 1948-1998 50 anys fent bosc

- El Príncep Felip, President d'honor del Ciquèntenari del CFC
- Loyola de Palacio rep a COSE
- Reunió amb els Consellers Macias, Puigdollers i Farreres
- EL CFC guanya el contenció del Montseny al Suprem
- Nous moduls: discriminació entre silvicultors
- Marimon no compleix el pacte sobre subvencions forestals
- EL MIMAM presenta l'Estrategia Forestal

amb el suport de:



Diputació de Girona



Generalitat de Catalunya  
Departament d'Agricultura,  
Ramaderia i Pesca

## TOTS ELS PARCS NATURALS DE CATALUNYA, RECOLLITS EN UN LLIBRE

El passat dia 28 de novembre va tenir lloc la presentació oficial del llibre "Parcs naturals de Catalunya", una coedició de gran qualitat sobre el patrimoni natural català realitzada en col·laboració entre Edicions 92 i la Generalitat, escrit pel geògraf, escriptor i publicista Francesc Gurri i Serra.

Aquesta publicació, que és el desè volum de la col·lecció "Som i serem", ha estat coeditada per l'editorial Edicions 92 SA i l'Entitat Autònoma del Diari Oficial i de Publicacions de la Generalitat de Catalunya, i ha estat coordinada des de la Direcció General del Medi Natural del Departament d'Agricultura, Ramaderia i Pesca. El llibre s'ofereix en dues presentacions curosament editades, amb una tapa dura i l'altra en rústica. De l'obra, escrita originàriament en català, també se n'ofereix una versió en castellà.

"Parcs naturals de Catalunya" fa una descripció completa de tots els espais naturals protegits del país, sigui quina sigui l'administració que porta la gestió. D'aquesta manera, es ve a omplir un buit en el panorama editorial català.

En el llibre es veu reflectida l'extraordinària diversitat del medi natural a Catalunya, fet poc corrent en un país de relativament petites dimensions. Es ressenyen així des dels paisatges alpins, propi de les muntanyes del centre i nord d'Europa, com el parc nacional d'Aigüestortes i Estany de Sant Maurici i el parc natural de Cadí-Moixeró, fins les planeres zones humides del litoral mediterrani tant riques en fauna com els deltes d'Ebre i del Llobregat i els Aiguamolls de l'Empordà. Els ambients de la muntanya mitjana humida són tractats en els parcs de la Zona Volcànica de la Garrotxa i del Montseny; mentre que les muntanyes mediterrànies, més eixutes, es descriuen en els parcs naturals de Montserrat i de Sant Llorenç del Munt i l'Obac. Altres espais com els paratges naturals de Poblet i l'Albera presenten característiques ben peculiars. No hi falten tampoc els ambients subaquàtics amb la Reserva Marina de les Medes.

El llibre està profusament il·lustrat 373 fotografies, la majoria de Francesc Tur, i 19 mapes. Així mateix a l'apèndix de l'obra hi ha una fitxa-resum de característiques i centre d'interès de cada espai protegit, i forneix de dades completes i exhaustives dels diversos equipaments dels parcs (adreces, telèfons, horaris, etc.), legislació i punts d'interès de la zona, per tal d'oferir una informació pràctica per accedir a cada parc.

Francesc Gurri, l'autor de l'obra, ha estat vinculat des de sempre al món naturalista i excursionista. Va ser un dels pioners de la protecció del territori a Catalunya. Viatger i orador incansable, ha portat a terme una gran tasca com a divulgador dels valors naturals i culturals del país. Així, doncs, l'objectiu principal del llibre és donar a conèixer el més rellevant del patrimoni natural de Catalunya com un bé preuat que cal respectar, conservar i millorar per al manteniment de l'equilibri ecològic, i perquè pugui ser gaudit per la col·lectivitat humana que hi habita i per tota persona que el visiti.

S'ha de tenir en compte que el patrimoni natural d'un país és també patrimoni universal, avui potser com mai si tenim en compte que les comunicacions faciliten l'accés als béns de la natura dels llocs més allunyats del planeta.

Per assegurar el manteniment de les diferents classes de paisatge existents a Catalunya, com també per garantir la conservació de les espècies animals i vegetals que hi habiten, la Generalitat ha declarat de protecció especial una sèrie d'espais que representen, entre tots, una mostra significativa dels ecosistemes catalans. El marc legislatiu bàsic per a la protecció dels espais naturals és, a Catalunya, la Llei 12/1985, d'espais naturals.

Tot i que per raons de brevetat i de comprensió més directa s'ha optat pel títol "Parcs naturals de Catalunya", aquesta és una obra de divulgació que es proposa presentar els espais naturals de protecció especials (Llei d'espais naturals) i els altres que gaudeixen d'una protecció similar sigui basant-se en la Llei del sòl, sigui basant-se en una llei pròpia (les Medes).

En el llibre s'explica la gènesi i les característiques de cada espai protegit d'una manera planera, però sense renunciar a l'imprescindible rigor científic. Val a dir, però, que tampoc es tracta d'una obra exhaustiva. El llibre es completa amb diversos índex que faciliten la lectura del volum.

# ÍNDEX

- Index .....	pàg.3
- Editorial .....	pàg. 4
- Notícies Forestals (Catalunya) .....	pàg. 6-8
- Notícies Forestals (Fiscalitat i Ajuts) .....	pàg. 9
- Notícies Forestals (Espanya - Europa) .....	pàg. 10-12
- Notícies Forestals (Universitat i recerca) .....	pàg. 12
- Mercats Forestals .....	pàg. 13
- Serveis del Consorci Forestal de Catalunya .....	pàg. 14-15
- Bibliografia .....	pàg. 14

## Catalunya Forestal

Edita: Consorci Forestal de Catalunya

Direcció: Verdaguer 3, 2n,  
E-17430 Sta. Coloma de Farners

Tel: 972-842708 i 93-3196417

Fax: 972-843094 i 93-3195724

E-mail: (Sta. Coloma de Farners)  
- consorci@forestal.net  
(Barcelona)  
- cfcbcn@forestal.net

### Consell de Redacció:

- Miquel Massaneda i Rovira (President)
- Josep M<sup>a</sup> Vila d'Abadal i Serra (Vicepresident)
- Joan Garolera i de Prades (Secretari)
- Eduard Rojas i Briales (Director)
- Antoni Giménez i Plensa (Administració i Publicitat)

Impressió: Arts Gràfiques Cantalozella  
(Sta. Coloma de Farners)

Dipòsit legal: GI-1224-97

Periodicitat: Trimestral

Preu subscripció: 3.000 Pts./any

Tiratge: 2.000

### Foto portada:

Boscos de bedolls (Kharvarovsk, Rússia)

Nº de socis a 31.12.1996: 722

Nº de socis a 31.12.1997: 729

Nº de socis a 16.2.1998: 731

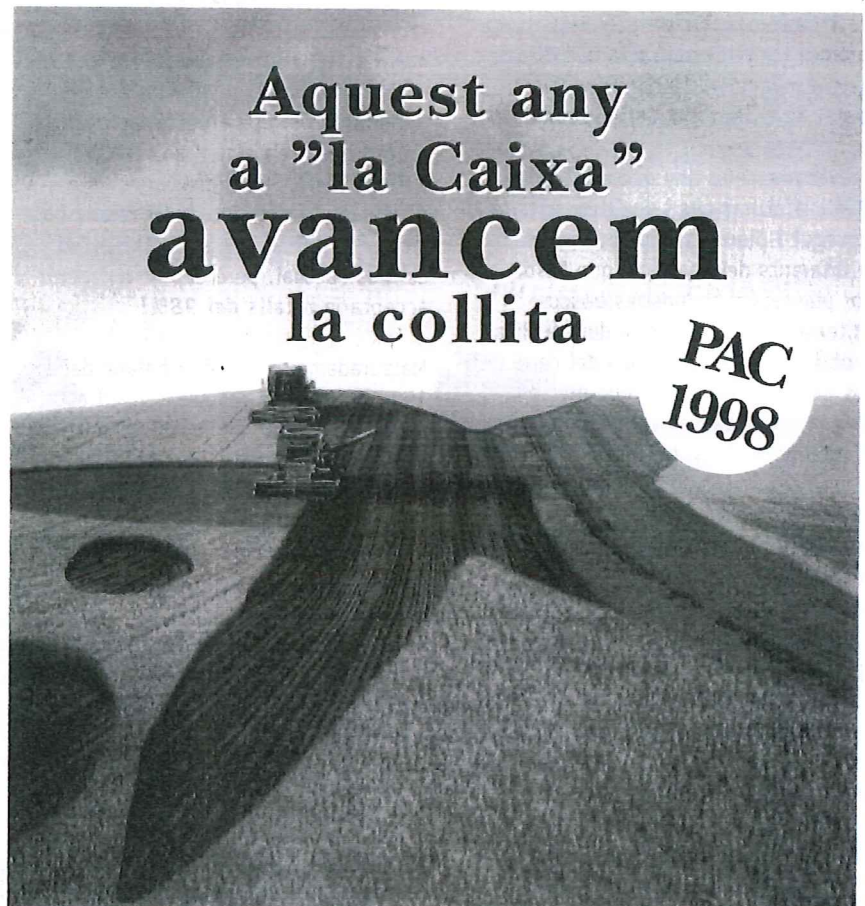

### La collita de les subvencions de la Política Agrària Comuna PAC 1998

Perquè, si ho vol, li avancem els diners complicats. A "la Caixa" es beneficiarà de la seva subvenció\*. Perquè no d'una gestió gratuïta i còmoda, perquè s'hagi de preocupar de quan li ha d'arribar.

Oblidi's dels tràmits



disposem dels procediments més àgils.

\*Crèdits en condicions preferents.

## D'esquena al bosc

Enguany celebra el Consorci Forestal de Catalunya el seu cinquantenari d'existència. Fora un moment força indicat per fer un balanç del realitzat i aconseguir en pro dels boscos de Catalunya a llarg d'un ja significatiu període de la nostra Història forestal i que estem segurs que el llibre d'en Martí Boada hi donarà la necessària llum. Que la trajectòria encetada ara fa ja 50 anys era correcta i plena d'esperit de fer país sense limitar-nos a casa nostra ha quedat de nou palesa amb la concessió amb ocasió del 150ari de la creació de l'Escola d'Enginyers de Monts del guardó d'Enginer d'Honor a COSE –en breu lliurat a Villaviciosa d'Odon pels Reis d'Espanya- organització a la que des de la seva fundació al 1992 el Consorci Forestal ha estat l'indubtable promotor.

Malauradament un any que desitjàriem destinar a aturar-nos i analitzar el camí recorregut i plantejar els nous reptes, ben diferents dels passats, que l'esdevenidor plantejarà als nostres boscos mediterranis, els fets de la dura realitat ens obliguen a restar al peu del canó d'uns problemes irresolts que més enllà d'anecdòtiques causes conjunturals, tenen una arrel estructural ben evident.

**La voluntat política a un país es demostra amb res millor que la seva prioritització pressupostària.** Els cànctics al bosc i la natura a l'hora dels discursos, les exposicions de motius de les disposicions legals o de les restriccions són del tot gratuïtes si no van seguides dels corresponents mitjans, tal i com vàrem proclamar d'una forma adelantada a la darrera Declaració de Poblet llurs conseqüències encara son perceptibles. I és ací on el grau de decepció dels silvicultors familiars catalans no pot ser major.

A Catalunya, de forma reiterada les promeses del Conseller Marimon sobre els ajuts forestals han estat incomplerts, i el que és més greu de la forma més irresponsable. Si als passats 10 anys el problema era l'endarreriment en el creixent pagament per part del Departament d'Economia i Hisenda –fet que permetia si més no una certesa sobre el cobra-

ment final- en els passats exercicis s'ha passat a la tàctica de l'estruç: acceptar totes les subvencions sense criteris selectius però postergant la seva concessió fins a límits del tot rebutjables per la necessària objectivitat i seguretat jurídica que les lleis emparen. És possible que el volum de subvencions certificades pendents de pagament sigui modest, el problema rau en que la **majoria de les subvencions sol·licitades al 1995 i totes les dels anys 1996 i 1997 encara no han estat ni tan sols concedides.**

El problema no ve dels focs del 1994, sinó del fet d'aprovar una norma tan necessària com l'Ordre d'ajuts vigent sense dotar-la dels corresponents mínims pressupostos. Quantitats de poc més de 100 milions són del tot ridícules comparat amb les previsions del Pla General de Política Forestal aprovat pel propi Govern en aquell any (4.000 milions Pts.). Els silvicultors som responsables i sabem acceptar retalls en moments difícils pressupostàriament com és l'actual, però cap ni un sector acceptaria **retalls del 98%!**

Malauradament també el balanç del 1997 no és gens positiu a nivell estatal. Al 1997 ha estat impossible aconseguir **ni un sol incentiu fiscal nou per als boscos.** Tot i que entre les propostes dels silvicultors n'hi havia algunes de molt reduït impacte fiscal, la feblesa o falta de convicció amb la que la Ministra Tocino ha defensat un sector pel qual va lluitar per segregar d'Agricultura ha impedit doblegar la sempre cicatera actitud d'Hisenda que pretén tractar millor les rendes obtingudes del nou absentisme que suposen els fons d'inver-

sió que aquelles minses produïdes per períodes inusuals a la nostra economia de prop d'un segle com son els boscos. El problema no rau en la ubicació dels boscos a l'Administració de l'Estat –que el Consorci troba encertada- sinó en la manca d'interés polític vers els boscos.

Finalment a escala europea l'any començava prometedor amb la precària aprovació de l'informe Thomas pel Parlament Europeu. Malgrat això, l'importantíssim document AGENDA 2000 ratifica el desentendiment de la Comissió Europea vers els boscos, probablement en un exercici conseqüent amb la manca de competències forestals que els mateixos Estats han privat a la UE. En la mesura que els incentius a l'agricultura vagin passant de la protecció dels mercats a la retribució de les externalitats (fixació de població, erosió, paisatge, biodiversitat), l'exclusió dels boscos serà més i més sagnant. El veritable repte dels silvicultors mediterranis en el present és convèncer als de la resta del continent –sembla que satisfets uns amb les ajudes a la forestació de terres agràries (Oest), altres a la relativa avantatge econòmica de les seves explotacions (Nord) i altres a la generositat de les subvencions pròpies (Centre)- sobre la insostenibilitat de la situació. Ja no es pot justificar l'exclusió dels boscos de les competències comunitàries pel sol fet de l'exclusió de la fusta de l'Annex II. **Els nostres boscos són molt més que productors de fusta!**

La Comissió Permanent

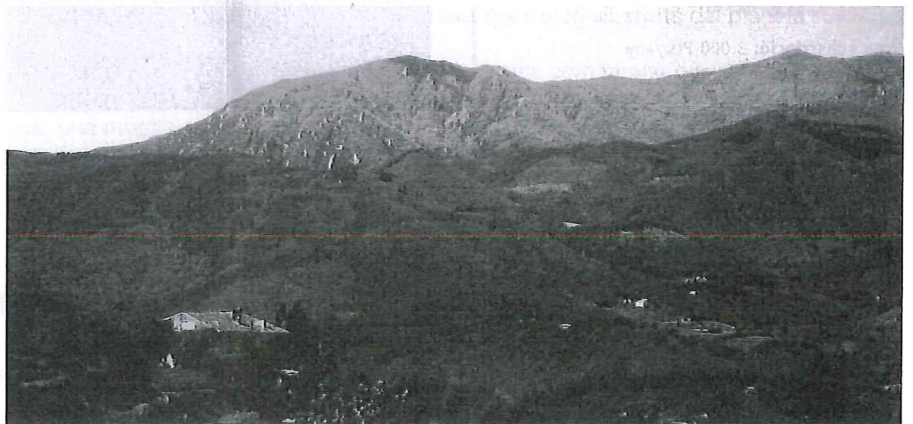

# DESCOBREIX CATALUNYA

## AL PALAU ROBERT

Vols saber-ho tot sobre  
el menjar a Catalunya?  
Vine al Palau Robert.

Vine a fer un viatge pel passat, el present i el futur del menjar a Catalunya. La nostra és una cuina fortament arrelada a la terra, una cuina de contrastos que ha rebut i preparat l'exposició "Menjar a Catalunya, l'estil d'un poble", on hi trobaràs, explicat d'una manera sorprenent i didàctica, l'evolució de la cuina del nostre país, del seu estil actual i de com s'hi ha arribat, des de quatre interessants punts de vista: l'històric, el mediambiental, el tecnològic i el del gust. Vine! Quan tornis a seure a taula tot serà molt diferent.

Des del 18/11/97 fins al 30/5/98

Centre d'Informació Turística de Catalunya



Generalitat de Catalunya

Amb el suport de:



Nestlé

### **Cinquanternari del Consorci Forestal de Catalunya:**

#### **El Príncep d'Astúries accepta la Presidència d'Honor**

Els actes del Cinquanternari del Consorci Forestal de Catalunya comptaran amb la Presidència d'Honor del Príncep d'Astúries i Girona, S.A.R. Felip de Borbó i Grècia. Amb aquest fet es reconeix des de la primera magistratura de l'Estat la tasca portada a terme durant 50 anys pel Consorci, avançada en molts aspectes al seu temps. És un tribut també a totes les persones que durant aquest prellongat període de temps han realitzat tants sacrificis en pro dels boscos familiars de Catalunya i del país, sempre de forma desinteressada. És d'agrair l'interès que pels boscos i el patrimoni natural demostra el Príncep, tan llunyà del desinterès efectiu que es venen demostrant a la seva concreció pressupostària.

#### **Els municipis del Pirineu i el Consell de Protecció de la Natura assumeixen la Declaració de Poblet**

Com a conseqüència de la Declaració de Poblet aprovada per la darrera Assemblea del Consorci Forestal de Catalunya celebrada a l'Espluga de Francolí el 21 de juny passat i que tan enrenou va provocar entre les administracions amb competència en la matèria, els municipis propietaris de boscos al Pirineu aplegats per l'AMPI varen aprovar el mes de setembre una declaració pràcticament idèntica (Declaració d'Urús), mentre que el Consell de Protecció de la Natura va mostrar recentment el seu recolzament a aquesta Declaració.

#### **El Conseller Farreres rep al Consorci**

El passat 8 de juliol el Conseller de Treball, Ignasi Farreres, va rebre a una Comissió del Consorci encapçalada pel vicepresident Josep M<sup>a</sup> Vila d'Abadal, per tal de tractar la col·laboració mútua en l'àmbit de la formació forestal i que es veurà concretada en diferents projectes en un futur pròxim.

#### **El Conseller Macias rep al Consorci**

A les poques setmanes d'ésser nomenat Conseller d'Obres Públiques i Política Territorial, el passat 9 d'octubre, el Conseller Pere Macias va rebre a una comissió del Consorci Forestal de Catalunya encapçalada pel president Miquel Massaneda. En aquesta, es va tractar la proposta del Consorci de revertir una fracció de la taxa d'infraestructures que grava el rebut de l'aigua als boscos. El Conseller va mostrar la seva coincidència amb l'anàlisi del Consorci -que havia estat presentat anteriorment al Director General de Política Hidràulica, Sr. Rossell el 28 de juliol- sobre l'objectiva correlació qualitat i regulació del cicle hídic/riquesa forestal, demanant al Consorci el màxim de recolzament d'altres entitats per tal d'ampliar el nombre de col·lectius que presionin en aquesta direcció. Les pressions demagògiques dels col·lectius que insolidàriament rebutjen fer front als costos ambientals del subministrament d'aigües són sense dubte el major entrebanc en el procés de revisió de la Llei d'aigües que el propi Govern ha anunciat, i en general per la generalització de les ecotaxes. Macias es va comprometre igualment a resoldre els problemes plantejats als aprofitaments forestals a les lleres dels rius i que el Consorci ve denunciant, especialment a la demarcació de Girona.

#### **El Conseller Puigdollers rep al Consorci**

El passat 19 de novembre el nou Conseller de Medi Ambient, Joan Ignasi Puigdollers, va rebre una Comissió del Consorci encapçalada pel president Miquel Massaneda. Es va estudiar detingudament la problemàtica forestal que afecta al seu departament, comproment-se a reduir al mínim absolutament necessari les restriccions als plans especials del PEIN, traslladant els representants del Consorci la seva preocupació pels plans en procés d'aprovació (v. anteriors Catalunya Forestal). Respecte al projecte d'Agència d'Espais Naturals, el projecte del Govern pretén la unificació de tots els espais protegits de Catalunya, al menys els parcs naturals, en un sol òrgan administratiu. El Consorci va recolzar plenament aquest projecte que coincideix amb una anàlisi àmpliament compartida també amb les organitzacions conservacionistes i que permetria superar absurds agravis de tota mena entre uns espais i altres.

#### **Trobada amb els grups parlamentaris**

Durant les passades setmanes una Comissió del Consorci encapçalada pel vicepresident Josep M<sup>a</sup> Vila d'Abadal ha mantingut reunions de treball amb representants de tots els grups parlamentaris catalans amb l'objectiu de traslladar les inquietuds i propostes del Consorci (ajudes, Agència de Boscos, fiscalitat, espais protegits, taxa de l'aigua, etc.). La receptivitat i l'interès demostrat, especialment pels grups de l'oposició, demostra l'oportunitat de trobades regulars amb els representants de la sobirania popular.

#### **El Consorci avisa sobre inversions en fustes precioses**

En els passats mesos diferents empreses han ofert rendibilitats molt elevades (de l'entorn del 12%) per productes financers pressumptament avalats per la plantació i cultiu forçat de fustes nobles, especialment nogueres. Tot i que el Consorci ve recomanant als silvicultors una atenció preferent a aquestes fustes, com es posà de manifest a les diferents jornades que s'han dedicat a aquesta qüestió en el decurs dels passats anys, els plantejaments d'aquestes inversions són al nostre entendre del tot inviàbles.

#### **Assemblees Comarcals a Ripoll i Vic**

El passat 25 d'octubre i amb l'assistència d'una trentena de socis es va celebrar l'Assemblea Comarcal del Ripollès. A més de tractar-se els temes d'actualitat forestal foren elegits com a representants a la Junta de Govern del Consorci per aquesta important comarca forestal catalana els Srs. Josep Llimós (reelegit) i Joan Casas. Per altra banda, el passat 9 de gener es celebrà a Vic amb l'assistència de més de 80 persones l'Assemblea Comarcal d'Osona, essent elegits com a representants d'Osona els Srs. Ramon Vallmitjana i Miquel Serra. Des d'aquestes línies la més sentida felicitació i alè per la seva tasca així com el reconeixement per la tasca realitzada pel representant sortint, Josep M<sup>a</sup> Valls.

## Calendari de FECSA

Per segon any consecutiu, el Consorci Forestal de Catalunya en col·laboració amb l'empresa FECSA ha elaborat un calendari forestal amb l'objectiu de millorar els coneixements de la població en general sobre els boscos. El tema d'aquest any ha estat la silvicultura escollint 12 fotografies significatives. Agraïm des d'aquestes línies la generosa col·laboració de l'empresa FECSA que estem segurs es podrà prosseguir en els anys futurs.



## Acte informatiu amb l'IRTA sobre malalties del suro

El passat 27 de novembre es va celebrar a la sala d'Actes de l'Escola de Capacitació Forestal de Sta. Coloma de Farners un acte informatiu sobre el resultat de les investigacions realitzades per l'IRTA sobre les malalties del suro mitjançant el seu investigador Dr. Jordi Luque.

## Presència exterior del Consorci

En els passats mesos el Consorci ha estat representat pel seu gerent, Eduard Rojas, a diferents jornades exposant el model forestal català, i especialment la importància dels plans tècnics de gestió, a Segovia (10 d'octubre) i Àvila (24 d'octubre), a les Jornades sobre Història, Economia i Política Forestal celebrades a la Universitat de Huelva (20 de novembre), a les Jornades sobre el Lloc Menorquí (23 de gener) i a les jornades sobre plans forestals autonòmics a Murcia (27 de gener).

## Visita de l'Escola d'Enginyers Forestals de Madrid

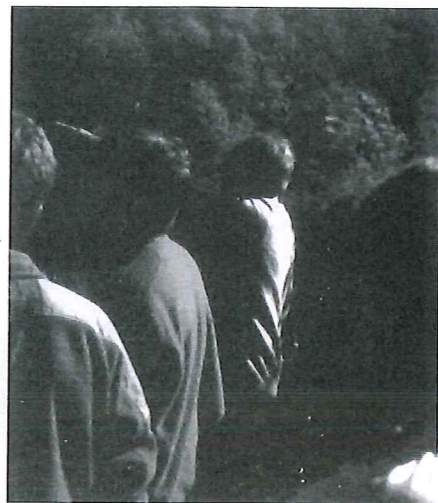

El passat 8 de novembre dos excursions d'alumnes de l'Escola d'Enginyers Forestals de Madrid varen visitar diferents boscos privats guiats per destacats consorcistes com Emili Garolera o Josep M<sup>a</sup> de Ribot constatant l'alt nivell que ha assolit la silvicultura familiar a Catalunya.

## El President Pujol inaugura la nova serradora de Puig-Reig



El passat dissabte 17 de gener el President de la Generalitat, Jordi Pujol, va inaugurar la nova serradora Boix instal·lada a Puig-Reig. La nova serradora permetrà aserrar anualment unes 100.000 t de fusta de baixes dimensions aplicant les més noves tecnologies d'aserratge canadenc, tractant-se de la més important inversió en indústria de la fusta a Catalunya amb capital propi en molts anys. Cal felicitar la destacada iniciativa d'aquesta empresa que confiem esdevengui el revulsiu de la perentòria modernització del nostre sector en un món cada vegada més obert i competitiu. La presència de la màxima autoritat de Catalunya ha estat promoguda pel Consorci Forestal de Catalunya.





Col.labora:

# Banc Sabadell

---

## normativa

**El Tribunal Suprem ratifica a instància del CFC la necessitat d'incloure als silvicultors a l'òrgan rector del Parc Natural del Montseny**

El llarg procés jurídic encetat amb el recurs contra el Decret sobre el parc del Montseny de 1991 a carrec del lletrat del Consorci, Eduard de Ribot, que exclouia als representants de la propietat forestal afectada de l'òrgan rector del parc contravenint el que preveia l'anterior Decret de 1987 i l'establert per la pròpia llei d'espais naturals de 1985, ha finalitzat amb un contundent i clar veredict del Tribunal Suprem que ratifica plenament la ja llarga lluita del Consorci per assegurar una presència efectiva de la societat civil en l'Administració d'aquest singular espai de la geografia catalana. Inexplicablement, les primeres reaccions per part dels responsables de la

Diputació de Barcelona a la previsible Sentència –que ratificava la prèvia del Tribunal Superior de Justícia de Catalunya del 1993– varen estar del tot desproporcionades a l'acusar al Consorci de mòbils especulatius. La revisió en profunditat de la insostenible situació del parc del Montseny que el Consorci vol aconseguir amb l'impuls d'aquesta Sentència requereix de plantejaments més solvents, generosos i a llarg termini dels que posa en evidència la Diputació.

### Intensificació de les multes sense justificació

Paral·lelament a la devallada en les subvencions forestals i l'impasse que caracteritza als darrers mesos el Departament d'Agricultura, s'ha intensificat la pràctica policial dins de la guardieria rural. Preguem als socis que ens informin de totes les multes i tràmits que realitzin i oferim els serveis del Consorci per tal d'assessorar-los en aquesta qüestió.

### Simplificació de tràmits: permisos de treballs forestals a l'estiu al CPF

Els membres del Centre de la Propietat Forestal podran sol·licitar al seu Director-gerent les preceptives autoritzacions per realitzar feines forestals durant el període d'estiu sempre i quan sigui preceptiu (situats en termes municipals qualificats d'alt risc d'incendi). Igualment li han estat delegat les facultats corresponents al DARP per l'autorització de la construcció de camins en zones afectades pel PEIN.-



### Cap mesura fiscal pels boscos aprovada a la llei de pressupostos de l'Estat

Cap de les diferents propostes de mesures d'incentivació fiscal presentades a instàncies dels silvicultors via CiU o el mateix PP ha prosperat degut a la tradicional incomprensió per part d'Hisenda del nostre món forestal i a la falta d'interès per part de la Ministra, Isabel Tocino. La proposta d'excloure les rendes forestals de finques subjectes a plans de gestió o la clarificació de situacions dubtoses en pro de la seguretat jurídica de tots els implicats (clarificació de l'exempció de l'Impost sobre Societat als boscos veïnals i exempció dels ingressos de fusta procedent dels incendis del 1994) han estat aprovades. L'objectiu és ara la seva inclusió a la Llei d'IRPF que prepara el Govern Central.

### L'IVA de compensació puja al 4,5%

Els productes agro-forestals habitualment estan subjectes a l'IVA de compensació -fins ara del 4%- que retenien a forfait per tal de compensar els serveis i compres que feien sense poder descomptar aquest IVA suportat, evitant així haver de fer complexes declaracions d'IVA. El problema radicava en que mentres l'IVA dels serveis i productes ha pujat des de la creació de l'Impost al 1986 del 12% al 16% aquest forfait de compensació estava estancat en el 4% (25%) quan la tendència a tot el món és precisament a un augment dels serveis a l'agricultura i silvicultura. Cal recordar que a molts països comunitaris aquest IVA de compensació es situa sobre el 50% de l'IVA normal (8%). Amb aquest modest retoc el Ministeri d'Hisenda corregeix molt tímidament aquest desfasament fent-se ressò de les reivindicacions del sector.

### Els silvicultors rebutgen els nous mòduls

Fruït de la pressió dels silvicultors per la resolució de la insostenible situació de l'IRPF forestal, el Ministeri d'Hisenda ha inclòs en l'Ordre de mòduls pel 1998 els ingressos forestals. Malgrat aquesta notícia, el fet que els límits al caràcter subsidiari de les rendes forestals a les

agrícoles fa aquesta proposta del tot rebutjable al crear un agravi comparatiu carent de tota lògica entre uns silvicultors i altres i oblidar que si el que pretén és simplificar la tributació, el nombre de silvicultors que a la vegada son pagesos com a professió principal és baix i en tendència decreixent a tota Europa.

Que passarà amb aquesta disposició quan la forestal sigui la renda principal o que aquell any per concentració dels aprofitaments així ho sembli?, què passarà amb els formalment jubilats?; amb els que forçats per la manca de rendibilitat del bosc exerceixen una altra professió aliena a l'agricultura o són comuns de les múltiples formes de propietat veïnal existents arreu de l'Estat?

El Consorci ha traslladat al Grup Parlamentari Català (CiU) els seus arguments contra aquesta absurda subordinació silvicultura-agricultura confiant que el seny acabi imposant-se. Sols es poden acollir a aquests mòduls els agricultors llurs ingressos forestals no superin els agropecuaris. El coeficient o mòdul aprovat és del 13% per espècies de creixement lent i del 26% per les de creixement ràpid (pollancre, eucaliptus, pins radiata i pinaster). El Consorci proposa que el pi pinaster i radiata siguin classificats com a espècies de creixement lent donat que el seu torn supera els 30 anys.

### Propostes de fiscalitat forestal a la Generalitat

Davant l'augment de sobirania en qüestions fiscals, el Consorci Forestal de Catalunya ha traslladat als Departaments competents i a les forces polítiques la seva proposta de reducció significativa dels impostos amb competència de la Generalitat pels boscos, especialment pels planificats o situats en zones protegides (Impost de Successions, Patrimoni, 30% de l'IRPF). Els silvicultors difícilment es poden acollir a les exempcions a l'Impost sobre el Patrimoni, mentres que les exempcions aleshores significatives que es van incloure en l'Impost de Successions han quedat del tot desfades després de la generalització d'exempcions del 95% en molts suposits.



### S'escapa el termini pel compliment per part del Conseller Marimon per fer front al deute de les subvencions forestals

El passat 31.12. expirava el termini que es va autopsosar el Conseller Marimon per fer front a la caòtica situació dels ajuts forestals, especialment a aquells relacionats amb els incendis del 1994. Malauradament constatem que cap dels tres compromisos adquirits pel Conseller s'ha complert: pagament de totes les subvencions dels focs, clarificació de la resta de subvencions pendents de tramitació fent dos grups (realitzades i no) i limitació a partir de 1998 a les sol·licituds a finques amb pla tècnic de gestió aprovat. El Consorci està estudiant els passos a donar en les properes setmanes vist el gravíssim desencís al sector i el repetit incompliment de les promeses en aquesta matèria pel Conseller Marimon.

### Termini obert per la sol·licitud de subvencions (2.1.-30.4.)

El termini de presentació de subvencions pel 1998 es troba obert des de principis d'any fins al 30 d'abril. Recordem prudència als silvicultors a l'hora de sol·licitar subvencions vista la situació d'acumulació d'expedients d'anys anteriors i la incapacitat dels pressupostos presents per fer-hi mínimament correctament front. Tot i això, aquelles feines que de totes maneres preveïeu portar a terme és convenient fer el petit esforç d'omplir els formularis i presentar-los en regla. Com sempre els tècnics de la Cooperativa del Consorci resten a la seva disposició.

### **Carlos del Álamo, Conselleiro de Medi Ambient a Galícia**

Carlos del Álamo, fins ara Director General de Conservació de la Natura (i Boscos) al Ministeri de Medi Ambient, ha tornat a Galícia com a responsable de la cartera de Medi Ambient de nova creació. Des d'aquestes línies volem expressar l'agraïment per la si be curta, entranable col·laboració al llarg dels mesos que ha estat a Madrid i traslladar-li els millors desitjos per aquest important càrrec des del qual tindrà l'ocasió, com a primer forestal responsable d'un departament de medi ambient, d'ajudar a cristallitzar una nova branca de la política ambiental, la positiva, dirigida a recursos que, com el forestal, no generen impactes negatius sinó positius, premissa perquè el nostre sector es pugui trobar còmode a la seva nova ubicació administrativa. Cal recordar que amb aquest pas de la Xunta de Galícia, Catalunya és l'única Comunitat Autònoma on, existint dos Departaments d'Agricultura i Medi Ambient separats, els boscos resten a Agricultura.

### **Enrique Alonso, substituït de Carlos del Álamo**

Recentment ha estat nomenat com a successor de Carlos del Álamo com a Director General de Conservació de la Natura del Ministeri de Medi Ambient, Enrique Alonso. El nou Director és advocat i ha exercit com a catedràtic a Estats Units fet que ens encoratja a confiar que sigui capaç d'importar noves estratègies de conservació preferentment contractuals i voluntàries front a les imposicions que han prevalert absurdament fins ara.

### **El Ministeri presenta el projecte d'Estratègia Forestal Espanyola**

Després de les crítiques generalitzades a l'avantprojecte de Llei Bàsica de Forests per falta d'innovació i adequació a les noves circumstàncies, el Ministeri de Medi Ambient ha procedit a elaborar prèviament el que haurà d'ésser el cos dogmàtic de la política forestal de l'Estat tant davant l'elaboració de la pròpia llei, com de la definició de l'Estratègia Forestal de la UE que haurà

d'estar enllestida d'ací a un any per imperatiu del Parlament d'Estrasburg. El projecte presentat pel Director general sortint, Carlos del Álamo, és en general acceptable, tot i que requereix una revisió detallada i una major concreció en les propostes de política forestal, les mesures i els mitjans previstos. COSE ha presentat les seves propostes de millora al Ministeri.

### **Rafael Curràs nomenat cap del Servei Forestal Valencià**

En Rafael Curràs, inestimable guia i organitzador d'una bona part del darrer Viatge d'Estudis, ha estat recentment nomenat responsable del Servei Forestal de la Generalitat Valenciana. Des d'aquestes línies la nostra enhorabona a qui va donar els seus primers passos professionals al bressol del Consorci, a Sta. Coloma de Farners a finals dels 60.

### **Constituit PROFOR**

El passat 30 de novembre es va constituir a Madrid formalment l'Associació de Forestals Espanyols. Aquesta nova entitat pretén aglutinar a tots els professionals forestals d'arreu de l'Estat i junt amb la resta d'organitzacions del sector (silvicultors, indústria, etc.) vertebrar-lo i defensar-lo amb major eficàcia. Varen ésser elegits per la gestora de PROFOR 3 forestals de Catalunya d'impecable trajectòria i estreta col·laboració amb el Consorci (Fc. García, J. Heras i Fc. Cano). Els silvicultors donem la benvinguda i alè a aquesta nova organització amb la que estem segurs hi col·laborarem en el futur immediat. En l'acte fundacional va representar a COSE el gerent del Consorci, Eduard Rojas.





### Loyola de Palacio rep a COSE

El passat 28 d'octubre la Ministra d'Agricultura va rebre a una Comissió encapçalada pel president de COSE, Nicasio Guardia i en la que representava al Consorci el vicepresident Josep M<sup>a</sup> Vila d'Abadal. La Ministra es va mostrar molt receptiva amb les propostes dels silvicultors tot i les reduïdes competències forestals que resten al MAPA. Cal recordar que es tracta de la primera vegada que un Ministre d'Agricultura espanyol rep als representants dels silvicultors. A l'entrevista va assistir el President de l'Institut Nacional d'Investigacions Agràries, Sr. Miranda, institució responsable de la recerca agroforestal a nivell estatal amb qui la COSE acaba d'establir un conveni de col·laboració. →

### Jornades de COSE sobre Estratègia Forestal Espanyola i incendis

Els passats dies 10-12 de desembre van tenir lloc a Cuenca unes jornades sobre estratègia forestal i incendis a la que hi varen assistir com a ponents i participants en taules rodones més de 15 especialistes de diferents professions entre els que destaquen el Catedràtic de Botànica de l'Escola de Monts de Madrid, Juan Ruíz de la Torre, el responsable d'incendis del Ministeri, Ricardo Vélez, els



Directors Generals de Castella-la Manxa i Catalunya, Alberto Sáiz i Jordi Peix, el Secretari General del CEPF, Frank Flasche, el President del Directori de la USSE, Jean Loius Martres, els periodistes Arturo Larena (Ràdio Nacional), Immaculada Mardones (El País) i Gustavo Jeréz (Servimedia), el vicepresident de l'Associació Forestal de Galícia, Àngel Romero, el President i el responsable de boscos d'ADENA-WWF, Francisco Díez Pinedo i Pablo Xandri, el vicepresident i el gerent del Consorci, Josep M<sup>a</sup> Vila d'Abadal i Eduard Rojas, entre d'altres. A les jornades hi assistí la responsable de Medi Ambient d'IU, Katia Cócera qui ha vingut mantenint una fluida relació amb COSE. Les jornades foren clausurades pel Secretari General de Medi Ambient, José Luis Muriel, en nom de la Ministra, Isabel Tocino, que es trobava de retorn de la maratoniana Címera de Kyoto sobre el canvi climàtic. Les jornades varen ésser organitzades per COSE en col·laboració amb l'Associació de Periodistes d'Informació Ambiental (APIA) i finançades per la UE i el Ministeri.



### Continua el debat sobre l'eco-certificació

En una nota de premsa difosa el passat mes de juny, la Confederació Europea de Propietaris Forestals (CEPF) denuncia el fet que l'eco-certificació promoguda pel WWF mitjançant el FSC, la seva implementació a Europa hagi estat únicament possible als boscos de les grans companyies industrials de la fusta de Suècia, essent rebutjada per la totalitat d'organitzacions de silvicultors privats i comunals de la UE. Aquest efecte discriminatori fruit d'un elevat cost unitari d'aquesta eco-certificació demostra la injustícia i impossibilitat de la seva aplicació a Europa i fa necessària una reflexió en profunditat que eviti la discriminació als mercats als petits i mitjans propietaris forestals que han fet precisament possible la sostenibilitat i l'ús racional dels nostres boscos europeus.

### Manifestació dels silvicultors europeus a Hamburg

El passat 4 de desembre prop d'un miler de silvicultors d'arreu del Continent assistiren a la primera manifestació de silvicultors a escala europea a la ciutat alemanya d'Hamburg. El motiu de la manifestació era expressar el rebuig a la imposició per part dels principals editors alemanys dels sistemes d'eco-certificació promoguts pel WWF (FSC) i que de forma unànime els silvicultors europeus descarten com a model adaptat a la dimensió petita i mitjana pròpia de la silvicultura familiar europea. A més, els silvicultors europeus estimem que si els inventaris, la normativa i una llarga tradició demostren la millora i expansió a Europa dels boscos al llarg del segle XX, els costos de demostrar la gestió sostenible no poden endosar-se a la ja carregada esquena dels silvicultors. La manifestació fou un èxit i ja es comencen a perfilar els seus primers fruits, com p.e. la denúncia per part del Govern Valò (Bèlgica) de la certificació que unilateralment havia realitzat el FSC dels seus boscos públics.

### Rebuig a l'Agenda 2000

El Consorci Forestal de Catalunya ha realitzat un exhaustiu informe sobre el document AGENDA 2000 elaborat per la Comissió Europea. Aquest document estableix les bases del finançament de la UE pel període 2000-2006. Entre els aspectes que justifiquen el rebuig dels silvicultors destaca l'oblit sistemàtic dels boscos, la reducció de les zones objectiu sense que s'estableixi cap zona específica per les zones clàssicament forestals (muntanya, sols i climes pobres, poc densament poblades) o la disolució del nou objectiu 2 en la política social a l'incloure les zones urbanes degradades. Les propostes d'esmena de l'AGENDA 2000 del Consorci Forestal de Catalunya han estat la base dels corresponents informes de les nostres confederacions espanyola (COSE) i europea (CEPF). Les autoritats catalanes i estatals implicades han rebut amb molt interès les propostes del Consorci.

## EUROPA

### Tocino defensa la posició de COSE sobre la xarxa Natura 2000 a Europa

Com a conseqüència de l'entrevista del passat 22 de juliol amb la Ministra de Medi Ambient, Isabel Tocino, Espanya està defençant a iniciativa de COSE davant UE la necessitat d'establir mecanismes amb finançament comunitari que compensin els costos de la xarxa Natura 2000. Cal recordar que Espanya és el primer Estat en espais naturals i biodiversitat per el que no és gens just que el nostre país assumeixi en solitari el cost de la conservació d'aquests espais. Estem convençuts que sols amb fons europeus serà possible evitar que es continui privant la gestió forestal sense compensacions als espais protegits. Des d'aquestes línies felicitem a la Ministra pel seu interès i beligerància en aquesta qüestió.

### FAO estudia campanyes enganyoses contra la fusta amb pretextes ambientals

L'organització agro-alimentària de Nacions Unides -FAO- ha constituït un grup de treball d'estudi sobre la creixent utilització de pretextes ambientals a la publicitat dels productes substituïts (plàstic, alumini, formigó, ferro, energies fòsils, etc.) de la fusta. Aquesta iniciativa és del tot encertada i en la línia del Consorci que ja en anteriors ocasions havia denunciat aquesta publicitat enganyosa per part del sector de l'arbre de Nadal de plàstic o de les empreses químiques que subministren els productes pel reciclatge de paper.

pàgina corresponent al mes de juliol del calendari del Consorci Forestal de Catalunya

## UNIVERSITAT I RECERCA

### El Príncep Felip rep al II Forum de Política Forestal

El passat 22 d'octubre el Príncep d'Astúries i Girona, Felip de Borbó, va rebre al Palau de la Zarzuela a la Comissió Organitzadora del passat II Fòrum Internacional de Política Forestal, encapçalada pel president del Centre Tecnològic Forestal de Catalunya (CTFC), F. X. Ballabriga, i el Rector de la Universitat de Lleida, Jaume Porta. Hi assistí també el coordinador del Fòrum, Eduard Rojas.

### Presentació del Pla de Producció Forestal del Solsonès

El Centre Tecnològic Forestal de Catalunya ha finalitzat el Pla de Producció Forestal del Solsonès, primer pla d'aquestes característiques que s'ha realitzat a Catalunya i que suposa un important avenç tècnic en els models de gestió de les nostres masses forestals. Des del Consorci alentem a prosseguir en aquesta tasca i a divulgar de forma concisa i senzilla els resultats del Pla.

### Projecte Life sobre compatibilització de la gestió forestal i la biodiversitat

El CTFC acaba de presentar un projecte Life a la UE sobre inclusió de criteris de biodiversitat a la planificació forestal com a forma de compatibilitzar, mesurar i compensar la biodiversitat a la gestió forestal. En el cas d'ésser aprovat, suposarà una significativa innovació tant pel que fa l'estratègia de conservació de les espècies, com pel desenvolupament dels plans de gestió de segona generació quan incorporin l'optimització de totes les funcions del bosc, entre d'altres motius per permetre un sistema alternatiu -i més objectiu- de retribució als silvicultors.

### Eduard Rojas, membre del Consell Científic Assessor de l'EFI

L'Institut Forestal Europeu (EFI) ha nomenat com a membre del Consell Científic Assessor al professor de la Universitat de Lleida i gerent del Consorci, Eduard Rojas. Es tracta així del primer científic de la Península Ibèrica que forma part d'un òrgan de l'EFI.

## Bibliografia

### Informe sobre el viatge d'Estudis a Cuenca/Albarracín/València

Informem als lectors de Catalunya Forestal que es disposa de la Crònica de l'últim viatge del Consorci (972-842708).

### Discursos Homenatge a J.M<sup>a</sup> Vila d'Abadal

Les persones interessades en rebre una transcripció dels discursos de l'homenatge a Josep M<sup>a</sup> Vila d'Abadal poden demanar exemplars al Consorci (972-842708).

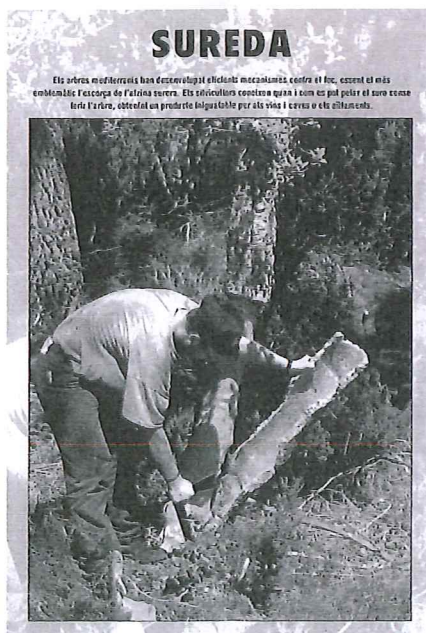

## FUSTA DE SERRA

Els preus corresponen als de la TAULA DE PREUS DE LA FUSTA DE VIC del 29 de novembre de 1997, excepte els que tenen asterisc (\*), que la font és del Consorci Forestal de Catalunya. Els preus són en pessetes per tonelada verda i a indústria, excepte el pollancre per desenrotllar (Canadà i Híbrid) que són en pessetes per m3 sobre camió.

### LLENYA

Espècie	Zona	Preu mínim	Preu màxim
ALZINA	En general	7.500	8.500
	Bages	9.000	-
	Vallès	8.500	-
SURO PELUT ROURE	En general	5.000*	6.000*
	Bages	6.000	7.000
FAIG	Bages	7.000	-
	En general	5.000	6.000

El suro de trituració verd no cremat es cotitza a 40 Pts/kg.

Espècie	Característiques	Preu mín.	Preu màx.
VERN	de 10 a 20 cm. de diàmetre	6.000	7.000
	més de 20 cm. de diàmetre	9.000	9.500
CASTANYER	barranta (menys de 12 cm. de diàmetre)	4.500*	5.000*
	més de 12 cm. de diàmetre	6.500	7.500
POLLANCRE	Canadà:		
	llata (de 10 a 18-20 cm de diàmetre)	5.000	-
	més de 18-20 cm. de diàmetre	9.000	10.000
	Híbrid més de 18-20 cm. de diàmetre	8.500	9.500
	Bordils: més de 18-20 cm. de diàmetre	6.000	6.500
FREIXE	més de 18-20 cm. de diàmetre	9.500	13.500
FAIG	més de 18-20 cm. de diàmetre	9.000*	12.000*
	més de 20 cm. de diàmetre per xapa	20.000	30.000
PLÀTAN	de 12 a 18-20 cm. de diàmetre	5.500	-
	més de 18-20 cm. de diàmetre	8.500	9.500
BLADA	més de 20 cm. de diàmetre	9.000	11.000
ROURE	Martinenc: més de 23 cm. de diàmetre	7.000	8.500
	Fulla ampla i pènel: de més de 22 cm de diàmetre	12.000	14.000
ACÀCIA	Prima	7.000	-
	Gruixuda	6.000	-
	més de 18 cm. de diàmetre	6.000	6.500
PI PINYER	més de 18 cm. de diàmetre	6.500	7.500
PI PINASTRE	més de 18 cm. de diàmetre	8.500	10.000
PI INSIGNIS	més de 14 cm. de diàmetre	6.500	7.500
PI RAJOLET	més de 16 cm. de diàmetre	6.500	8.000
PI NEGRE	més de 14 cm. de diàmetre	6.000	7.000
PINASSA	més de 14 cm. de diàmetre	5.500	6.500
PI BLANC	més de 25 cm. de diàmetre per desenrotllar (València)	8.000*	
PAL CONÍFERA		8.000	10.000

## Comentaris de Mercat:

Les variacions de preus més destacables són en algunes frondoses per a pasta de paper per a St. Gaudens, aplicables a partir de l'1 de gener, com el plàtan i l'eucaliptu que han baixat lleugerament.

Pel que fa a fusta per altres aplicacions, els preus de la fusta no han variat en l'últim trimestre de l'any 1997, doncs el mercat ha estat estable.

## FUSTA DE TRITURACIÓ

Espècie	Destinació	24,80 Ptes/FF.	Preu mínim	Preu màxim
CONÍFERA	Solsona		4.400	4.600
	Vallès		3.800	4.200
	Sant Gaudens (França)	260 FF.	6.450*	
FRONDOSA en general	Tarascón		6.450*	
	Solsona		3.800	4.400
	Vallès		3.200	3.500
	Sant Gaudens (França)	260 FF.	6.450*	
	Sant Gaudens (França)	242 FF.	6.000*	
Gros Bois (>50 cm.Ø) CASTANYER	Solsona		3.800	4.400
	Vallès		3.200	
FAIG	Sant Gaudens (França)	242 FF.	6.000*	
	Sant Gaudens (França)	282 FF.	7.000*	
ROURE	Sant Gaudens (França)	260 FF.	6.450*	
	Sant Gaudens (França)	260 FF.	6.450*	
PLÀTAN	Vallès		3.200	
	Sant Gaudens (França)	287 FF.	7.120*	
EUCALIPTUS	Sant Gaudens (França)	287 FF.	7.120*	

## Nova adreça electrònica del Consorci:

Davant la conveniència de dotar a les diferents oficines, tècnics i persones vinculades al Consorci Forestal de Catalunya d'una imatge corporativa homogènia, el Consorci ha adquirit el domini **@forestal.net**, motiu pel qual s'ha tingut que modificar l'anterior adreça electrònica. Preguem als usuaris del correu electrònic prenguin nota de la nova adreça.

## Conecteu amb internet i correu electrònic amb el Consorci

Les persones, empreses i entitats vinculades al món forestal que ho desitgin poden donar-se d'alta mitjançant el Consorci i gaudir del nostre domini **@forestal.net**. Per rebre més informació sobre les condicions d'alta d'aquest servei, contacteu amb el 972-842708.

## PUBLICITAT:

si desitgeu insertar  
Opublicitat a  
Catalunya Forestal, contacteu  
amb el 972-842708  
o 989-572163.

## Gràfic d'afiliació

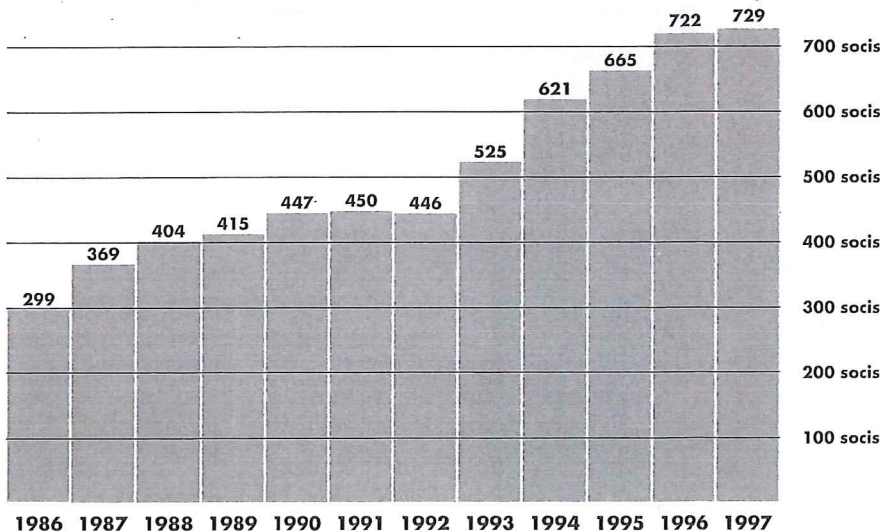

## Activitats del Consorci i Agenda

Tema	Data	Lloc	Informació
XX Viatge d'Estudis a Xile	23 de febrer al 20 de març	Xile	972-842708
XV Jornades Tècniques sobre Boscos	21 de març al 30 de maig	Catalunya	972-842708
III Fòrum de Política Forestal	25-28 de març	Solsona	973-481752
Viverexpo	4-7 de juny	Vives (Rosello)	972-842708
Fira Forexpo	10-12 de juny	Mios (Aquitània)	972-842708
Commemoració del 50ari del Consorci Forestal de Catalunya	26 de juliol	Sta. Coloma de Farners	972-842708
Viatge de Tardor	4-6 d'octubre	Aquitània	972-842708
Jornada sobre silvicultura familiar a la UE	Per confirmar	Brusel·les	972-842708

### Nota:

Per la confecció del llibre del 50ari preguem a aquells que disposin d'informació, fotografies, actes, testimonis o qualsevol informació històrica que estimin d'interès ens la facilitin (972-842708).

## SECCIÓ COMPRA-VENDA

S'obra una nova secció per tots aquells socs que volguin anunciar-se per vendre o comprar alguna cosa relacionada amb el sector forestal (maquinària, finques, eines, etc.).

### COMPRO

cabrestany amb mando de segona ma o d'ocasió. Telf. 989-572163.

### VENC

finca forestal d'unes 30 ha. amb bosc de pi rajolet situada a l'Alt Urgell. Telf. 909-480736.



## SEVEIS DEL CONSORCI FORESTAL DE CATALUNYA

Serveis del Consorci Forestal de Catalunya està realitzant l'execució de Plans Tècnics de Gestió, a més d'Osona i La Selva, al Vallès, ampliant les comarques on s'està realitzant aquest servei. Una de les actuacions en projecte en una d'aquestes finques, és la reforestació amb diverses espècies forestals. La cooperativa està estudiant la possible col·laboració en projectes de recerca. En concret un projecte sobre híbrids de nogueres, i un altre sobre plàtans. Tot aquells socis que tinguin plantacions d'aquestes espècies i estiguin interessats en col·laborar, es poden ficar en contacte als telèfons de la cooperativa.

## TASSACIONS DE TALLADES

Serveis del Consorci Forestal de Catalunya ofereix als seus socis la possibilitat de realitzar tassacions de tallades finals. Quan la fusta a tallar té un valor important (dimensions importants, bona qualitat...) és quan interessa més una correcta ubicació de la fusta. Aquestes tassacions es realitzen obligatòriament al País Basc, on tenen una normativa específica i que s'apliquen per a tallades finals. A Galícia també es realitzen de forma voluntària, amb uns resultats positius, generalitzant-se cada vegada més. El cost per fer aquestes tassacions és relativament baix (1% del valor de la fusta), amb unes tarifes molt ajustades. Per més informació truquin als telèfons de la cooperativa.

## Xarxa de tècnics de la Cooperativa del Consorci Forestal de Catalunya SCCL

Comarca	Lloc	Telèfon	Horari	Tècnic	E.mail
Barcelonès Vallès Occidental Baix Llobregat, Garraf Anoia, Alt Penedès	Barcelona, Via Laietana 13, 1r 3a	93-3196417 93-3195724 (fax) 989-572163	Dilluns a Divendres 17.00-19.00	Antoni Giménez Sònia Callau	cfbcn@forestal.net
Bages, Berguedà,	Puig-Reig	93-8380147 909-321060	cita telefònica	Ramon Garriga	rgarriga@forestal.net
Osona, Ripollès i Garrotxa	Vic, C/ dels Morató 10, 2n	93-8833706 989-477833	Dilluns a divendres en horari d'oficina	Jordi Vigué	jvigue@forestal.net
Maresme, Vallès Oriental i La Selva	Argentona	93-7561175	Cita telefònica	Josep Famadas	jfamadas@forestal.net
Alt Empordà, Pla de l'Estany, Gironès i Baix Empordà	Girona	972-410620 909-309103	Dissabtes de 10-13 h c/ de la Rutlla 11, 1º, 2 Girona	Ramon Llimós	rallico@grn.es
La Selva (Guileries)	Sta. Coloma Farners Verdaguer 3, 2n	972-842708 (= fax)	Dilluns 10.00-13.30	Antoni Giménez Eduard de Ribot	consorci@forestal.net eribot@forestal.net
Alt Urgell, Cerdanya, Alta Ribagorça, Pallars i Val d'Aran	Solsona, Edifici d'Entitats Agràries (enfrent de TRADEMA)	909-480736 973-481760	Cita telefònica	David Meya	
Solsonès	Solsona, Edifici d'Entitats Agràries (enfrent de TRADEMA)	973-481760 989-301074	Cita telefònica	Jordi Bardia	
Resta de comarques de Lleida	Lleida	989-572163	Cita telefònica	Antoni Giménez	consorci@forestal.net
Comarques de Tarragona		977-245614 (=fax) 908-454747	Cita telefònica	Agustí Busquets	abusquets@forestal.net

Per qualsevol dubte truqueu als telèfons **972-842708** i **989-572163** o contacteu al E.mail: **consorci@forestal.net**



# ELEVADORES HIDRÁULICOS



**HIDR AGRICOLA**

MERCADO, S.L.

- REPARACIÓN Y FABRICACIÓN DE MAQUINARIA HIDRONEUMÁTICA
- ELEMENTOS HIDRÁULICOS
- CONSTRUCCIÓN DE CENTRALES HIDRÁULICAS
- ACCESORIOS
- RACORES, TUBOS CILINDROS, ETC...
- REPARACIONES

DEMOSTRACIÓ  
EL PROPER 3 D'ABRIL  
A LES XOPERES  
DE MONZÓN DINS LES  
XV JORNADES TÉCNIQUES  
SOBRE BOSCOS

Bretón, s/n  
50660 TAUSTE (Zaragoza)  
Teléfono 976 85 44 95  
Fax 976 85 51 56

